

Relatório Anual de Atividades 2020

Documento base proposto para aprovação

31 de maio, 2021

Relatório Anual de Atividades 2020

ÍNDICE

I. INFORMAÇÃO GERAL.....	3
II. CONSECUÇÃO DOS OBJETIVOS	4
III. ORIENTAÇÕES GERAIS E ESPECÍFICAS	5
IV. RECURSOS FINANCEIROS.....	5
V. ATIVIDADES DESENVOLVIDAS.....	7
VI. EXECUÇÃO FÍSICA E FINANCEIRA.....	21
VII. CONSIDERAÇÕES COMPLEMENTARES	23

ANEXOS

- (1) Demonstrações Financeiras e Orçamentais
- (2) Balanço
- (3) Desempenho orçamental
- (4) Resultados por natureza
- (5) Fluxos de Caixa
- (6) Execução orçamental da despesa
- (7) Execução orçamental da receita
- (8) Transferências e subsídios concedidos
- (9) Transferências e subsídios recebidos

I. INFORMAÇÃO GERAL

1. Introdução

O presente documento respeita ao RELATÓRIO ANUAL DE ATIVIDADES 2020, do Fundo de Transportes. Conjuntamente com os documentos que integram a «conta de gerência», destina-se a ser submetido à aprovação aos membros do Governo responsáveis pelas áreas das finanças, das autarquias locais e dos transportes urbanos, suburbanos e rodoviários de passageiros, como previsto no n.º 3, do Artigo 9.º do respetivo Regulamento aprovado pela Portaria n.º 359-A/2017 de 20 de novembro.¹

2. Modelo de gestão e funcionamento

A gestão do Fundo de Transportes é assegurada pelo IMT, através do seu Conselho Diretivo, com supervisão do membro do Governo responsável pela área dos transportes urbanos, suburbanos e rodoviários de passageiros (Secretário de Estado da Mobilidade). O IMT assegura também o apoio técnico, logístico e administrativo necessário ao funcionamento, para o que concorrem vários serviços centrais e regionais.

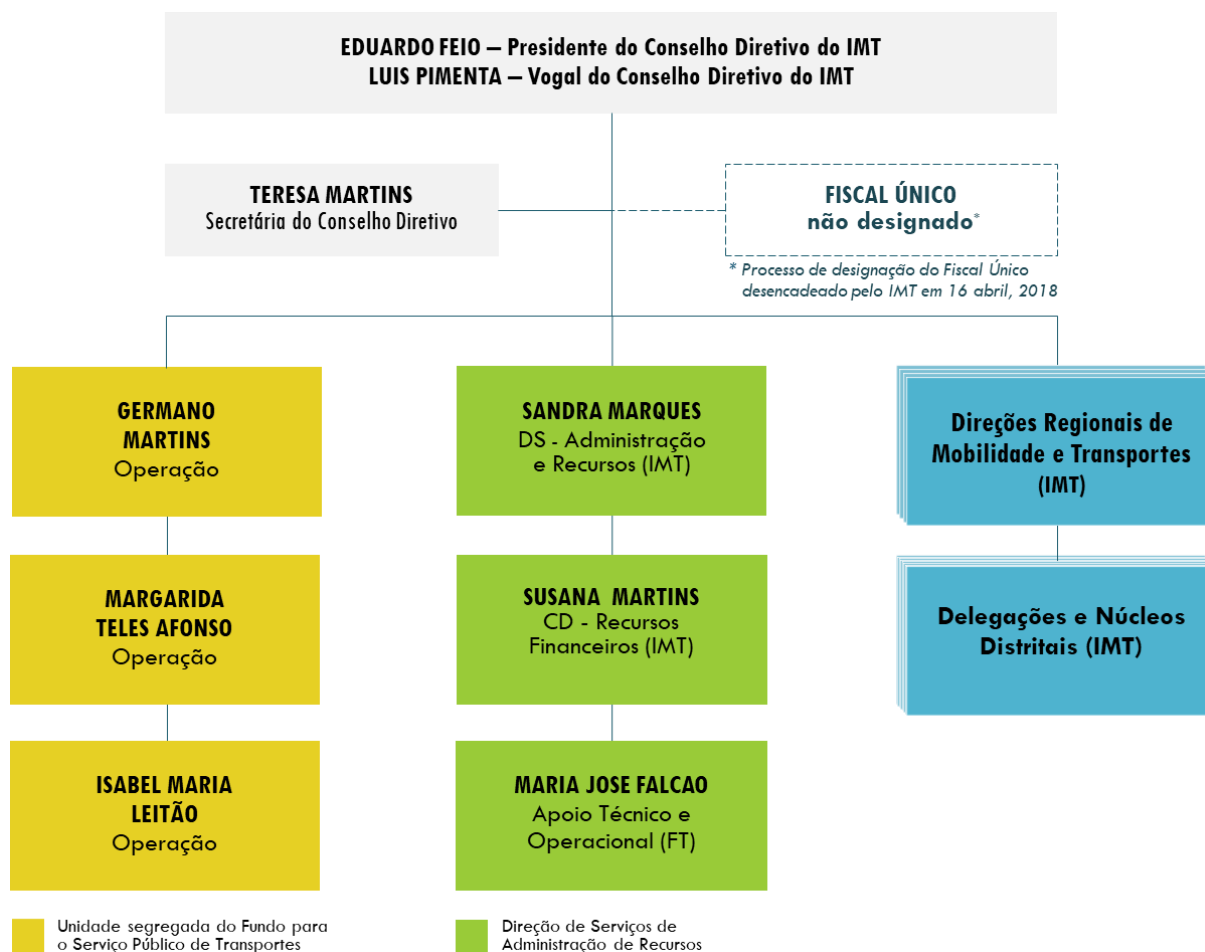

¹ Os documentos previsionais e de prestação de contas do Fundo de Transportes são aprovados por despacho conjunto dos membros do Governo responsáveis pelas áreas das finanças, das autarquias locais e dos transportes urbanos, suburbanos e rodoviários de passageiros.

3. Constrangimentos

O ano 2020 fica incontornavelmente marcado pela situação de pandemia. Ainda assim, as medidas de contingência adotadas permitiram manter a receita e alcançar níveis satisfatórios de execução financeira.

Com efeito, a perceção do provável impacto da pandemia nas condições de execução e nas perspetivas de receita do «Fundo de Transportes», obrigou à elaboração de um plano de contingência, na generalidade aprovado por Despacho do Secretário de Estado da Mobilidade, de 22 abril de 2020.

Tal como nos anos anteriores, verificou-se que embora estando prevista na Lei do OE uma transferência de 3,0 M€ com origem na Autoridade da Mobilidade e dos Transportes (AMT), este montante não é inscrito no mapa de desenvolvimento da receita dos Serviços e Fundos Autónomos anexo à Lei do OE. Esta situação obriga a um procedimento administrativo prévio de alteração orçamental, só possível depois de efetivamente cobrada a receita, que invariavelmente ocorre apenas nos últimos dias do ano.

Salienta-se, ainda, o facto de a execução financeira ocorrer por exercícios orçamentais anuais, embora o planeamento das atividades seja feito para períodos de 2 anos. Esta circunstância condiciona a execução dos planos, dado que cobrança efetiva e disponibilização das receitas próprias do Fundo ocorre de forma gradual ao longo do ano e não tem sido autorizada a utilização de saldos dos exercícios orçamentais, ainda que como instrumento de gestão.

Mais uma vez, apenas muito final do ano foram criadas as condições para que o financiamento regular a atribuir às autoridades de transportes fosse autorizado e pago.

Regista-se a estabilidade ao nível diretivo e governamental, o que permitiu um exercício sem outras incertezas.

II. CONSECUÇÃO DOS OBJETIVOS

O principal objetivo do «Fundo para o Serviço Público de Transportes» é o de auxiliar o financiamento das autoridades de transportes conforme previsto no artigo 12º do respetivo Regulamento, aprovado pela Portaria n.º 359-A/2017, de 20 de novembro.

O Fundo apoia, também, «ações de curto e médio prazo» que contribuam para a melhoria da qualidade do sistema de transportes, privilegiando processos de candidaturas abertos, concorrenciais, avaliadas pelo mérito, recorrendo à publicação de avisos de abertura de candidaturas.

No 1.º semestre de 2020 foram elaborados os relatórios de síntese e de prestação de contas de 2019. Desenvolveram-se as atividades preparatórias relacionadas com os objetivos do Fundo de Transportes, ou seja, com o financiamento regular das autoridades de transportes e o apoio a ações de curta e média duração, para o que foram publicados

2 Avisos contemplando 6 áreas temáticas e diferentes tipologias de ação, receberam-se e avaliaram-se as candidaturas e foram adotadas deliberações de aprovação de financiamento.

No 2.º semestre foi elaborado o Plano de Atividades 2021/2022, verificada a despesa realizada e submetida pelas entidades beneficiárias, emitidas ordens de pagamento das participações aprovadas e transferido o financiamento regular das autoridades de transportes.

III. ORIENTAÇÕES GERAIS E ESPECÍFICAS

As orientações para a definição das atividades e ações a prosseguir em 2020, estavam na generalidade fixadas no Plano de Atividades 2019/2020, aprovado por despachos do SE Adjunto e da Mobilidade, SE das Autarquias Locais e SE do Tesouro.

Este Plano foi elaborado em conformidade com o disposto nos termos da alínea b), do n.º 2, do art.º 4.º, do Regulamento do Fundo para o Serviço Público de Transportes, aprovado pela [Portaria n.º 359-A/2017, de 20 de novembro](#) e com as opções e orientações estratégias fixadas no [Despacho n.º 3741/2018](#).

As tipologias de «ações de curto e médio prazo» a apoiar em 2020, bem como os beneficiários e dotações financeiras, foram identificadas em documento de trabalho específico - [AÇÕES DE CURTO E MÉDIO PRAZO A APOIAR EM 2020](#).

Todavia, dado o contexto de pandemia, foi pouco depois efetuada a sua revisão e adotado um [PLANO DE CONTINGÊNCIA E DE CONTINUIDADE DO FINANCIAMENTO DE AÇÕES DE CURTO E MÉDIO PRAZO EM 2020](#).

Mantiveram-se os objetivos de apoio a ações destinadas a melhorar a qualidade, segurança e o ambiente, bem como promover ações na área da investigação e melhoria da imagem do transporte público, mas reduziram-se as perspetivas de receita para esses fins.

IV. RECURSOS FINANCEIROS

O orçamento do «Fundo de Transportes» inclui receitas provenientes de dotações atribuídas no Orçamento do Estado, do Fundo Ambiental, de coimas cobradas no âmbito das contraordenações do uso de transportes coletivos de passageiros² e das contribuições pagas pelos operadores de plataformas eletrónicas.³

O «Quadro I» sintetiza a origem da receita prevista e efetivamente cobrada. Assinala-se a redução das Receitas Próprias, provenientes de taxas TVDE e de coimas a passageiros sem título de transporte válido.

² Decreto-Lei n.º 117/2017 de 12 de setembro

³ Lei n.º 45/2018, de 10 de agosto

A receita com origem na Autoridade da Mobilidade e dos Transportes foi concretizada em duas operações de transferência, respetivamente em 27/11/2020 (2,0 M€) e 30/12/2020 (1,0 M€).

Por outro lado, no caso do Fundo Ambiental verificou-se um aumento de 350 mil euros do financiamento inicialmente previsto, realizado ao abrigo do PEES - Programa de Estabilização Económica e Social.

Já a receita conjunta de coimas, contraordenações e taxas TVDE teve uma redução de 256 818,76 €.

Quadro I - Receita prevista e cobrada em 2020

Referência	Receita prevista	Receita cobrada	Variação	% Var.
Transferências do OE	2 060 400,00 €	2 060 400,00 €	0,00 €	0,00%
Transferências do FA	2 000 000,0 €	2 350 000,00 €	350 000,00 €	4,22%
Transferências da AMT	3 000 000,00 €	3 000 000,00 €	0,00 €	0,00%
Taxas TVDE e Coimas PST	1 239 000,00 €	982 181,24 €	256 818,76 €	-20,73%
TOTAL	8 299 400,00 €	8 392 581,24 €	93 181,24 €	1,12%

O valor total da receita inicialmente prevista elevava-se a 8 299 400,00 € mas o montante efetivamente obtido situou-se em 8 392 581,24 € como resultado do aumento do montante adicional transferido pelo Fundo Ambiental.

V. ATIVIDADES DESENVOLVIDAS

I. Financiamento regular

No Plano de Atividades 2019/2020 previu-se um montante de 5,060 M€ a atribuir diretamente para apoio ao financiamento regular das autoridades de transportes.

O método de cálculo da repartição de financiamento das funções regulares das autoridades de transportes, alterado na Portaria n.º 41/ 2020, de 30 de janeiro, permitiu a afetação do montante total previsto para este fim no que respeita às Comunidades Intermunicipais e Municípios (3 M€).

Do mesmo modo, foram integralmente transferidos os montantes orçamentais previstos para financiamento regular das áreas metropolitanas assim repartido:

– Área Metropolitana de Lisboa	1 147 980,00 €
– Área Metropolitana do Porto	912 420,00 €
TOTAL	2 060 400, 00 €

A repartição do montante global transferido para financiamento regular das autoridades de transportes sintetiza-se no Gráfico 1 e nos Quadros 2 e 3 apresentam-se os montantes atribuídos e pagos a cada uma das 21 CIM e dos 22 Municípios que exercem diretamente competências de autoridade de transportes.

Gráfico 1 - Financiamento regular das autoridades de transportes

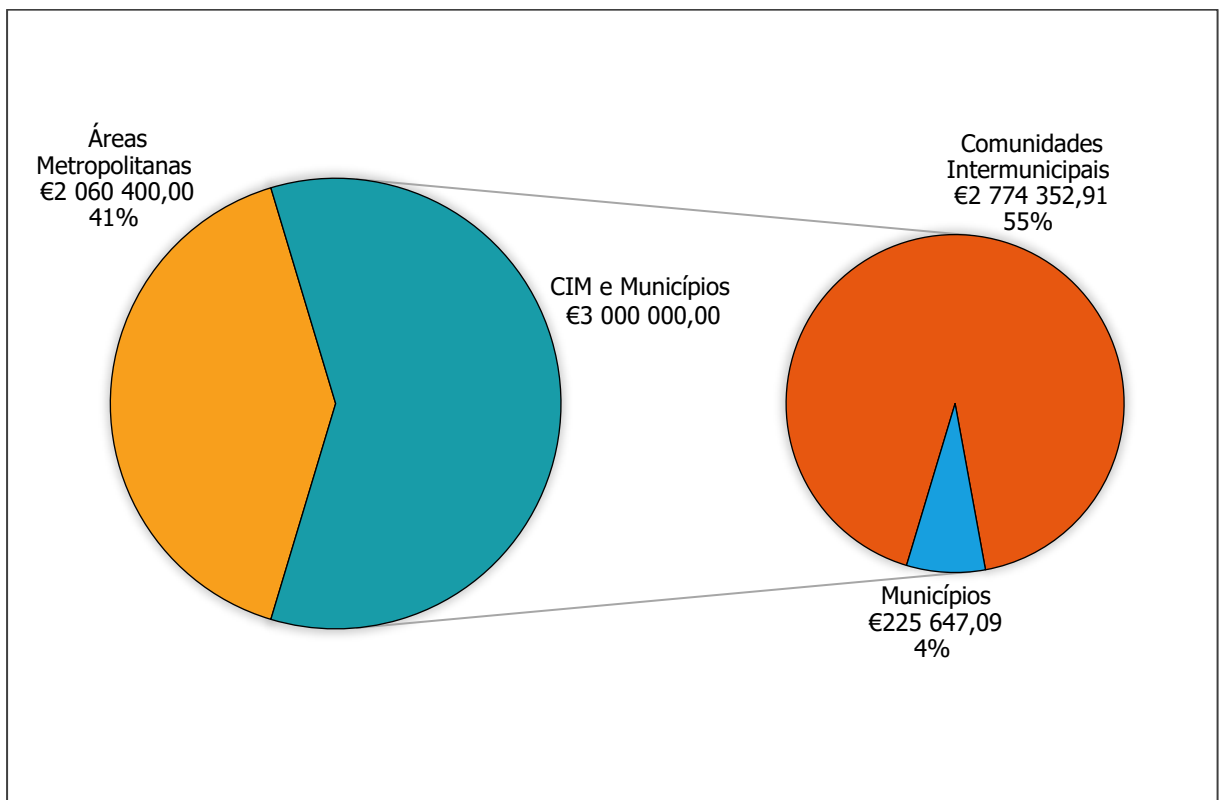

Quadro 2 - Financiamento regular das Comunidades Intermunicipais

Comunidade Intermunicipal	1.ª Operação	2.ª Operação	3.ª Operação	TOTAL
ALENTEJO CENTRAL	52 455,00 €	52 455,00 €	40 858,64 €	145 768,64 €
ALENTEJO LITORAL	28 909,00 €	28 909,00 €	28 910,03 €	86 728,03 €
ALGARVE	42 185,00 €	42 185,00 €	42 184,34 €	126 554,34 €
ALTO ALENTEJO	49 468,00 €	49 468,00 €	49 466,70 €	148 402,70 €
ALTO MINHO	47 120,00 €	47 120,00 €	47 125,48 €	141 365,48 €
ALTO TÂMEGA	32 760,00 €	32 760,00 €	32 764,65 €	98 284,65 €
AVE	31 474,00 €	31 474,00 €	31 478,95 €	94 426,95 €
BAIXO ALENTEJO	54 298,00 €	54 298,00 €	54 296,05 €	162 892,05 €
BEIRA BAIXA	26 993,00 €	26 993,00 €	26 994,56 €	80 980,56 €
BEIRAS E SERRA ESTRELA	61 703,00 €	61 703,00 €	61 704,65 €	185 110,65 €
CÁVADO	26 175,00 €	26 175,00 €	26 173,75 €	78 523,75 €
DOURO	56 282,00 €	56 282,00 €	56 284,76 €	168 848,76 €
LEZÍRIA DO TEJO	42 404,00 €	42 404,00 €	42 403,48 €	127 211,48 €
MÉDIO TEJO	48 530,00 €	48 530,00 €	48 526,64 €	145 586,64 €
OESTE	40 134,00 €	40 134,00 €	40 136,62 €	120 404,62 €
REGIÃO DE AVEIRO	39 212,00 €	39 212,00 €	39 213,19 €	117 637,19 €
REGIÃO DE COIMBRA	64 546,00 €	64 546,00 €	64 535,81 €	193 627,81 €
REGIÃO DE LEIRIA	38 655,00 €	38 655,00 €	38 653,32 €	115 963,32 €
TÂMEGA E SOUSA	54 665,00 €	54 665,00 €	54 662,08 €	163 992,08 €
TERRAS TRÁS-OS-MONTES	40 268,00 €	40 268,00 €	40 269,34 €	120 805,34 €
UISEU DÃO LAFÕES	50 414,00 €	50 414,00 €	50 409,87 €	151 237,87 €
TOTAL	928 650,00 €	928 650,00 €	917 052,91 €	2 774 352,91 €

Quadro 3 - Financiamento regular dos Municípios

Município	1.ª Operação	2.ª Operação	3.ª Operação	TOTAL
AMARANTE	---	---	14 462,14 €	14 462,14 €
AVEIRO	---	---	6 352,21 €	6 352,21 €
BARCELOS	---	---	20 997,10 €	20 997,10 €
BRAGA	---	---	11 548,41 €	11 548,41 €
BRAGANÇA	---	---	12 710,24 €	12 710,24 €
CASTELO BRANCO	---	---	13 560,39 €	13 560,39 €
COIMBRA	---	---	7 825,53 €	7 825,53 €
ENTRONCAMENTO	---	---	5 130,23 €	5 130,23 €
ÉVORA	---	---	11 598,60 €	11 598,60 €
FARO	---	---	5 497,73 €	5 497,73 €
FREIXO DE ESPADA À CINTA	---	---	6 979,60 €	6 979,60 €
GUIMARÃES	---	---	17 477,21 €	17 477,21 €
LAGOS	---	---	4 433,83 €	4 433,83 €
LAMEGO	---	---	9 510,44 €	9 510,44 €
MOIMENTA DA BEIRA	---	---	7 786,98 €	7 786,98 €
PORTALEGRE	---	---	8 593,62 €	8 593,62 €
PORTIMÃO	---	---	4 403,60 €	4 403,60 €
SABUGAL	---	---	11 171,65 €	11 171,65 €
VIEIRA DO MINHO	---	---	8 063,65 €	8 063,65 €
VILA NOVA DE FAMALICÃO	---	---	15 766,58 €	15 766,58 €
VILA REAL	---	---	10 625,15 €	10 625,15 €
UISEU	---	---	11 152,20 €	11 152,20 €
TOTAL	---	---	225 647,09 €	225 647,09 €

2. Financiamento de ações de curta e média duração

Com vista ao financiamento de ações de curta e média duração foram apenas publicados dois Avisos. Um para a "Descarbonização da frota de táxis" e outro visando a modernização do sistema e a elevação da capacitação das autoridades de transportes, incluindo os seguintes domínios:

- A- Desenvolvimento e aquisição de sistemas de monitorização e gestão de contratos;
- B - Aquisição e renovação de sistemas de bilhética;
- C - Implementação de sistemas e aplicações de informação ao público;
- D- Promoção de modos complementares de mobilidade;
- E - Sistemas de transporte flexível.

Nos «Quadros 4 e 5» sintetizam-se as dotações financeiras atribuídas (Programado e Reprogramado), os montantes solicitados pelas entidades em sede de candidatura (Candidatado) e os montantes aprovados e pagos.

Quadro 4 - Financiamento de ações de curta e média duração (Aviso 1)

Domínio	Programado	Candidatado	Aprovado	Pago
– Descarbonização da frota de táxis	90 000,00 €	73 327,67 €	73 327,67 €	62 502,67 €

Quadro 5 - Financiamento de ações de curta e média duração (Aviso 2)

Domínio	Programado	Candidatado	Aprovado	Pago
A - Sistemas de monitorização e gestão	400 000,00 €	535 342,51 €	400 000,00 €	270 079,13 €
B - Renovação de sistemas de bilhética	380 000,00 €	452 969,39 €	380 000,00 €	341 371,83 €
C - Sistemas de informação ao público	680 000,00 €	946 336,78 €	680 000,00 €	338 842,69 €
D - Modos complementares de mobilidade	420 000,00 €	502 775,75 €	98 568,75 €	191 858,44 €
E - Sistemas de transporte flexível	280 000,00 €	341 463,96 €	280 000,00 €	204 383,33 €
TOTAL	2 160 000,00 €	2 778 888,39 €	2 138 568,75 €	1 346 535,42 €

As listagens em seguida apresentadas identificam os montantes aprovados e pagos por tipologia, por beneficiário e por ação.

SÍNTESE DO ANO 2020

Aviso n.º 1/2020 - APOIO À DESCARBONIZAÇÃO DA FROTA DE TÁXIS

#	CANDIDATURA	NIF	CANDIDATURA				APROVAÇÃO				PAGAMENTO
			Táxi	Abate	Carregam.	Total	Táxi	Abate	Carregam.	Total	
# 101	FRANCISCO MARIO SOUSA UNIPessoal, LDA - LISBOA	505439182	5 000,0 €			5 000,00 €	5 000,0 €			5 000,00 €	5 000.00 €
# 102	TÁXIS DA ORDEM, LDA. - LISBOA	194402495	5 000,0 €		825,00 €	5 825,00 €	5 000,0 €		825,00 €	5 825,00 €	
# 103	AMARAL E ALVES, LDA - SÃO MARCOS CACÉM	504480006	5 000,0 €		430,89 €	5 430,89 €	5 000,0 €		430,89 €	5 430,89 €	5 430.89 €
# 104	AUTO TÁXI BRINGELENSE, LDA. - OEIRAS	504389815	5 000,0 €	5 000,0 €		10 000,00 €	5 000,0 €	5 000,0 €		10 000,00 €	10 000.00 €
# 105	J21S, LDA. - LISBOA	510736718	5 000,0 €	5 000,0 €		10 000,00 €		5 000,0 €		5 000,00 €	5 000.00 €
# 106	TAXI CUNHA CARVALHO UNIPessoal LDA - VILA REAL	510368883	5 000,0 €	5 000,0 €	750,00 €	10 750,00 €	5 000,0 €	5 000,0 €	750,00 €	10 750,00 €	10 750.00 €
# 107	SENTIDO NEUTRO - TÁXIS, LDA. - CARAPINHEIRA	508494141	5 000,0 €	5 000,0 €	460,00 €	10 460,00 €	5 000,0 €	5 000,0 €	460,00 €	10 460,00 €	10 460.00 €
# 108	VERDE MARINHO, LDA. - LISBOA	500422354	5 000,0 €		430,89 €	5 430,89 €	5 000,0 €		430,89 €	5 430,89 €	5 430.89 €
# 109	JOSÉ JOAQUIM FIGUEIREDO DIAS, LDA. - BOBADELA	505490846	5 000,0 €	5 000,0 €		10 000,00 €	5 000,0 €	5 000,0 €		10 000,00 €	10 000.00 €
# 110	SOCIEDADE DE TRANSPORTES EM TÁXIS ABELHEIRA, LDA. -	500555419	5 000,0 €		430,89 €	5 430,89 €			430,89 €	430,89 €	430.89 €
TOTAL			50 000,0 €	25 000,0 €	3 327,67 €	78 327,67 €	40 000,0 €	25 000,0 €	3 327,67 €	68 327,67 €	62 502.67 €

SÍNTESE DO ANO 2020
 AVISO N.º 2/2020 - APOIO À MELHORIA DA CAPACITAÇÃO E DO SISTEMA DE TRANSPORTES
 A - IMPLEMENTAÇÃO DE SISTEMAS DE MONITORIZAÇÃO E GESTÃO DE CONTRATOS

#	ENTIDADE BENEFICIÁRIA	CANDIDATURA			APROVAÇÃO		DESPESA EXECUTADA		COMPARTICIPAÇÃO		
		Custo Total	Mte Elegível	Compartic.	Mte. Elegível	Comp. Max.	Total	Elegível	Justificada	A Pagar	Reter
206	MÉDIO TEJO - 502106506	66 666,67 €	66 666,67 €	50 000,00 €	66 666,67 €	50 000,00 €	49 485,00 €	49 485,00 €	37 113,75 €	37 113,75 €	0,00 €
208	ALENTEJO CENTRAL - 509364390	15 000,00 €	15 000,00 €	11 250,00 €	15 000,00 €	11 250,00 €	15 000,00 €	15 000,00 €	11 250,00 €	11 250,00 €	0,00 €
211	LEZÍRIA DO TEJO - 508787033	57 000,00 €	57 000,00 €	42 750,00 €	57 000,00 €	42 750,00 €	55 000,00 €	55 000,00 €	41 250,00 €	41 250,00 €	0,00 €
214	BAIXO ALENTEJO - 509761534	66 000,00 €	66 000,00 €	49 500,00 €	66 000,00 €	35 180,78 €			0,00 €	0,00 €	0,00 €
215	ALGARVE - 502971096	20 000,00 €	20 000,00 €	15 000,00 €	20 000,00 €	15 000,00 €			0,00 €	0,00 €	0,00 €
216	ALENTEJO CENTRAL - 509364390	24 700,00 €	24 700,00 €	18 525,00 €	24 700,00 €	13 166,14 €	18 525,00 €	17 554,85 €	13 166,14 €	13 166,14 €	0,00 €
226	ALTO TÂMEGA - 510957579	40 300,00 €	40 300,00 €	30 225,00 €	40 300,00 €	21 481,60 €	40 150,00 €	28 642,13 €	21 481,60 €	21 481,60 €	0,00 €
228	OESTE - 502266694	54 360,00 €	54 360,00 €	40 770,00 €	54 360,00 €	40 770,00 €	54 290,00 €	54 290,00 €	40 717,50 €	40 717,50 €	0,00 €
232	BEIRA BAIXA - 508831725	20 000,00 €	20 000,00 €	15 000,00 €	20 000,00 €	10 660,84 €	15 000,00 €	14 214,45 €	10 660,84 €	10 660,84 €	0,00 €
238	TERRAS DE TRÁS-OS-MONTES - 510957544	32 500,00 €	32 500,00 €	24 375,00 €	32 500,00 €	17 323,87 €	25 400,00 €	23 098,49 €	17 323,87 €	17 323,87 €	0,00 €
247	VISEU DÃO E LAFÕES - 508047790	67 000,00 €	67 000,00 €	50 000,00 €	67 000,00 €	50 000,00 €	120 110,00 €	66 666,65 €	50 000,00 €	50 000,00 €	0,00 €
249	CÁVADO - 508779472	10 000,00 €	10 000,00 €	7 500,00 €	10 000,00 €	7 500,00 €	8 100,00 €	8 100,00 €	6 075,00 €	6 075,00 €	0,00 €

SÍNTESE DO ANO 2020
AVISO N.º 2/2020 - APOIO À MELHORIA DA CAPACITAÇÃO E DO SISTEMA DE TRANSPORTES
B - AQUISIÇÃO E RENOVAÇÃO DE SISTEMAS DE BILHÉTICA

#	ENTIDADE BENEFICIÁRIA	CANDIDATURA			APROVAÇÃO		DESPESA EXECUTADA		COMPARTICIPAÇÃO		
		Custo Total	Mte Elegível	Compartic.	Mte. Elegível	Comp. Max.	Total	Elegível	Justificada	A Pagar	Reter
205	MÉDIO TEJO - 502106506	58 550,00 €	58 550,00 €	43 912,50 €	58 550,00 €	43 912,50 €	56 696,00 €	56 696,00 €	42 522,00 €	42 522,00 €	0,00 €
227	MUNICÍPIO DO ENTRONCAMENTO - 501120149	55 949,00 €	55 949,00 €	27 975,00 €	55 949,00 €	27 975,00 €	37 680,00 €	37 680,00 €	18 840,00 €	18 840,00 €	0,00 €
231	VIZUR, TRANSPORTES, UNIPessoal, LDA - 515790834	612 000,00 €	115 000,00 €	50 000,00 €	115 000,00 €	50 000,00 €	122 400,00 €	100 000,00 €	50 000,00 €	50 000,00 €	0,00 €
235	RODOVIÁRIA DA BEIRA LITORAL, S.A. - 502550414	40 544,00 €	40 544,00 €	20 272,00 €	40 544,00 €	14 403,05 €	40 543,35 €	28 806,09 €	14 403,05 €	14 403,05 €	0,00 €
236	RODOVIÁRIA D'ENTRE DOURO E MINHO, S.A. - 502594381	110 290,00 €	100 000,00 €	50 000,00 €	100 000,00 €	35 524,48 €	110 290,00 €	71 048,96 €	35 524,48 €	35 524,48 €	0,00 €
250	REGIÃO DE COIMBRA - 508354617	66 666,00 €	66 666,00 €	50 000,00 €	66 666,00 €	38 152,61 €	13 400,00 €	13 400,00 €	10 050,00 €	10 050,00 €	0,00 €
251	EVA – TRANSPORTES, SA - 502536071	316 200,00 €	316 200,00 €	50 000,00 €	316 200,00 €	35 524,48 €	79 000,00 €	71 048,97 €	35 524,49 €	35 524,49 €	0,00 €
254	AUTO VIAÇÃO LANDIM, LDA - 500038538	25 000,00 €	25 000,00 €	12 500,00 €	25 000,00 €	8 881,12 €	25 000,00 €	17 762,24 €	8 881,12 €	8 881,12 €	0,00 €
257	AUTO VIAÇÃO PACENSE, LDA. - 500038589	25 000,00 €	25 000,00 €	12 500,00 €	25 000,00 €	12 500,00 €	25 000,00 €	25 000,00 €	12 500,00 €	12 500,00 €	0,00 €
262	MUNICÍPIO DE POMBAL - 506334562	16 119,78 €	16 119,78 €	8 059,89 €	16 119,78 €	8 059,89 €	16 119,78 €	16 119,78 €	8 059,89 €	8 059,89 €	0,00 €
268	AUTO VIAÇÃO DO TÂMEGA, LDA. - 500038619	98 800,00 €	98 800,00 €	49 400,00 €	98 800,00 €	49 400,00 €	98 800,00 €	98 800,00 €	49 400,00 €	49 400,00 €	0,00 €
274	ANTÓNIO AUGUSTO SANTOS, LDA. - 502538813	88 017,00 €	76 850,00 €	38 425,00 €	76 850,00 €	27 300,57 €	54 601,00 €	54 601,00 €	27 300,50 €	27 300,50 €	0,00 €

SÍNTESE DO ANO 2020
AVISO N.º 2/2020 - APOIO À MELHORIA DA CAPACITAÇÃO E DO SISTEMA DE TRANSPORTES
B - AQUISIÇÃO E RENOVAÇÃO DE SISTEMAS DE BILHÉTICA

#	ENTIDADE BENEFICIÁRIA	CANDIDATURA			APROVAÇÃO		DESPESA EXECUTADA		COMPARTICIPAÇÃO		
		Custo Total	Mte Elegível	Compartic.	Mte. Elegível	Comp. Max.	Total	Elegível	Justificada	A Pagar	Reter
283	RODONORTE-TRANSPORTES PORTUGUESES, S.A. - 500095914	91 017,00 €	79 850,00 €	39 925,00 €	79 850,00 €	28 366,30 €	56 733,00 €	56 732,60 €	28 366,30 €	28 366,30 €	0,00 €
»»»	TOTAL ÁREA TEMÁTICA "B "	1 604 152,78 €	1 074 528,78 €	452 969,39 €	1 074 528,78 €	380 000,00 €	736 263,13 €	647 695,64 €	341 371,83 €	341 371,83 €	0,00 €

SÍNTESE DO ANO 2020
AVISO N.º 2/2020 - APOIO À MELHORIA DA CAPACITAÇÃO E DO SISTEMA DE TRANSPORTES
C - IMPLEMENTAÇÃO DE SISTEMAS E APLICAÇÕES DE INFORMAÇÃO AO PÚBLICO

#	ENTIDADE BENEFICIÁRIA	CANDIDATURA			APROVAÇÃO		DESPESA EXECUTADA		COMPARTICIPAÇÃO		
		Custo Total	Mte Elegível	Compartic.	Mte. Elegível	Comp. Max.	Total	Elegível	Justificada	A Pagar	Reter
209	MUNICÍPIO DE CASTELO BRANCO - 501143530	70 400,00 €	70 400,00 €	50 000,00 €	70 400,00 €	50 000,00 €			0,00 €	0,00 €	0,00 €
222	BAIXO ALENTEJO - 509761534	66 000,00 €	66 000,00 €	49 500,00 €	66 000,00 €	37 757,69 €			0,00 €	0,00 €	0,00 €
230	ALTO TÂMEGA - 510957579	47 200,00 €	47 200,00 €	35 400,00 €	47 200,00 €	35 400,00 €	46 500,00 €	46 500,00 €	34 875,00 €	34 875,00 €	0,00 €
233	BEIRA BAIXA - 508831725	60 000,00 €	60 000,00 €	45 000,00 €	60 000,00 €	34 325,18 €	36 610,96 €	36 610,96 €	27 458,22 €	27 458,22 €	0,00 €
234	EMPRESA DE TRANSPORTES ANTÓNIO CUNHA, S.A. - 500158029	77 545,00 €	77 545,00 €	38 773,00 €	77 545,00 €	29 575,33 €	77 545,00 €		0,00 €	0,00 €	0,00 €
237	RODOVIARIA DO ALENTEJO SA - 502522380	48 500,00 €	48 500,00 €	24 250,00 €	48 500,00 €	18 497,46 €	48 500,00 €	36 994,91 €	18 497,46 €	18 497,46 €	0,00 €
239	EVA – TRANSPORTES, SA - 502536071	17 500,00 €	17 500,00 €	8 750,00 €	17 500,00 €	8 750,00 €	17 500,00 €	17 500,00 €	8 750,00 €	8 750,00 €	0,00 €
244	CÂMARA MUNICIPAL DO SABUGAL - 506811662	64 600,00 €	64 600,00 €	48 450,00 €	64 600,00 €	36 956,77 €			0,00 €	0,00 €	0,00 €
245	VIZUR, TRANSPORTES, UNIPessoal, LDA - 515790834	27 030,00 €	27 030,00 €	13 515,00 €	27 030,00 €	13 515,00 €	27 030,00 €	27 030,00 €	13 515,00 €	13 515,00 €	0,00 €
248	FROTA AZUL (ALGARVE) – TRANSPORTES E TURISMO, LDA -	3 775,00 €	3 775,00 €	1 888,00 €	3 775,00 €	1 440,13 €	3 775,00 €	2 880,26 €	1 440,13 €	1 440,13 €	0,00 €
252	MUNICÍPIO DA GUARDA - 501131140	75 800,00 €	54 800,00 €	41 100,00 €	54 800,00 €	31 350,33 €			0,00 €	0,00 €	0,00 €
255	MUNICÍPIO DE ALVITO - 501288120	48 190,00 €	48 190,00 €	36 142,25 €	48 190,00 €	21 575,25 €	48 190,00 €	28 767,00 €	21 575,25 €	21 575,25 €	0,00 €

SÍNTESE DO ANO 2020
AVISO N.º 2/2020 - APOIO À MELHORIA DA CAPACITAÇÃO E DO SISTEMA DE TRANSPORTES
C - IMPLEMENTAÇÃO DE SISTEMAS E APLICAÇÕES DE INFORMAÇÃO AO PÚBLICO

#	ENTIDADE BENEFICIÁRIA	CANDIDATURA			APROVAÇÃO		DESPESA EXECUTADA		COMPARTICIPAÇÃO		
		Custo Total	Mte Elegível	Compartic.	Mte. Elegível	Comp. Max.	Total	Elegível	Justificada	A Pagar	Reter
260	AVE - 508887780	61 993,00 €	61 993,00 €	46 494,75 €	61 993,00 €	46 494,75 €	52 000,00 €	52 000,00 €	39 000,00 €	39 000,00 €	0,00 €
261	ALENTEJO LITORAL - 50907554	66 666,67 €	66 666,67 €	50 000,00 €	66 666,67 €	38 139,08 €			0,00 €	0,00 €	0,00 €
263	TRANSLAGOS, TRANSPORTES PÚBLICOS, LDA - 501335579	3 736,00 €	3 736,00 €	1 868,00 €	3 736,00 €	1 868,00 €	3 736,00 €	3 736,00 €	1 868,00 €	1 868,00 €	0,00 €
266	MUNICÍPIO DE GUIMARÃES - 505948605	74 970,00 €	66 667,00 €	50 000,00 €	66 667,00 €	50 000,00 €	74 970,00 €	66 666,66 €	50 000,00 €	50 000,00 €	0,00 €
267	MUNICÍPIO DE PAÇOS DE FERREIRA - 502173297	65 000,00 €	60 000,00 €	45 000,00 €	60 000,00 €	34 325,18 €			0,00 €	0,00 €	0,00 €
271	TUVR - URBANOS DE VILA REAL, UNIPESSOAL LDA. - 513657460	56 167,00 €	56 167,00 €	28 083,00 €	56 167,00 €	21 421,20 €	42 842,00 €	42 842,00 €	21 421,00 €	21 421,00 €	0,00 €
273	MUNICÍPIO DE ALIJÓ - 506859487	23 100,00 €	23 100,00 €	17 325,00 €	23 100,00 €	13 215,19 €			0,00 €	0,00 €	0,00 €
275	MUNICÍPIO DO ENTRONCAMENTO - 501120149	64 908,00 €	64 908,00 €	48 681,00 €	64 908,00 €	37 132,97 €	35 290,00 €	35 290,00 €	26 467,50 €	26 467,50 €	0,00 €
276	ANTÓNIO AUGUSTO SANTOS, LDA. - 502538813	88 017,00 €	11 167,00 €	5 583,00 €	11 167,00 €	4 258,61 €	8 517,00 €	8 517,00 €	4 258,50 €	4 258,50 €	0,00 €
278	PXM- TRANSPORTES RODOVIÁRIOS URBANOS DE FARO, SA - 510319866	4 793,00 €	4 793,00 €	2 397,00 €	4 793,00 €	2 397,00 €	4 793,00 €	4 793,00 €	2 396,50 €	2 396,50 €	0,00 €
284	RODONORTE-TRANSPORTES PORTUGUESES, S.A. - 500095914	91 017,00 €	11 167,00 €	5 583,00 €	11 167,00 €	4 258,61 €	8 517,00 €	8 517,00 €	4 258,50 €	4 258,50 €	0,00 €
285	MUNICÍPIO DE AMARANTE - 501102752	61 500,00 €	61 500,00 €	46 125,00 €	61 500,00 €	35 183,30 €	38 717,00 €	38 717,00 €	29 037,75 €	29 037,75 €	0,00 €

SÍNTESE DO ANO 2020
 AVISO N.º 2/2020 - APOIO À MELHORIA DA CAPACITAÇÃO E DO SISTEMA DE TRANSPORTES
 C - IMPLEMENTAÇÃO DE SISTEMAS E APLICAÇÕES DE INFORMAÇÃO AO PÚBLICO

#	ENTIDADE BENEFICIÁRIA	CANDIDATURA			APROVAÇÃO		DESPESA EXECUTADA		COMPARTICIPAÇÃO		
		Custo Total	Mte Elegível	Compartic.	Mte. Elegível	Comp. Max.	Total	Elegível	Justificada	A Pagar	Reter
286	MUNICÍPIO DE POMBAL - 506334562	59 473,00 €	59 473,00 €	44 605,00 €	59 473,00 €	34 023,88 €	55 071,00 €	45 365,17 €	34 023,88 €	34 023,88 €	0,00 €
287	BEIRAS E SERRA DA ESTRELA - 513025766	73 000,00 €	73 000,00 €	54 750,00 €	73 000,00 €	38 139,08 €			0,00 €	0,00 €	0,00 €
»»»	TOTAL ÁREA TEMÁTICA " C "	1 400 880,67 €	1 209 877,67 €	839 263,00 €	1 209 877,67 €	680 000,00 €	630 103,96 €	502 726,96 €	338 842,69 €	338 842,69 €	0,00 €

SÍNTESE DO ANO 2020
 AVISO N.º 2/2020 - APOIO À MELHORIA DA CAPACITAÇÃO E DO SISTEMA DE TRANSPORTES
 D - PROMOÇÃO DE MODOS COMPLEMENTARES DE MOBILIDADE

#	ENTIDADE BENEFICIÁRIA	CANDIDATURA			APROVAÇÃO		DESPESA EXECUTADA		COMPARTICIPAÇÃO		
		Custo Total	Mte Elegível	Compartic.	Mte. Elegível	Comp. Max.	Total	Elegível	Justificada	A Pagar	Reter
201	MUNICÍPIO DE NISA - 506612287	20 000,00 €	20 000,00 €	10 000,00 €	20 000,00 €	10 000,00 €			0,00 €	0,00 €	0,00 €
202	MUNICIPIO DE ÁGUEDA - 501090436	38 745,00 €	33 350,00 €	25 000,00 €	33 350,00 €	25 000,00 €			0,00 €	0,00 €	0,00 €
210	MUNICÍPIO DE CASTELO BRANCO - 501143530	29 500,00 €	29 500,00 €	22 125,00 €	29 500,00 €	22 125,00 €			0,00 €	0,00 €	0,00 €
213	MUNICIPIO DE VILA NOVA DE FAMALICÃO - 506663264	19 940,00 €	19 940,00 €	14 955,00 €	19 940,00 €	14 955,00 €			0,00 €	0,00 €	0,00 €
220	MUNICIPIO DE VALENÇA - 506728897	12 000,00 €	12 000,00 €	9 000,00 €	12 000,00 €	9 000,00 €	11 000,00 €	11 000,00 €	8 250,00 €	8 250,00 €	0,00 €
223	MUNICÍPIO DE TORRES VEDRAS - 502173653	26 850,00 €	26 850,00 €	20 137,50 €	26 850,00 €	20 137,50 €	27 714,82 €	26 782,41 €	20 086,81 €	20 086,81 €	0,00 €
246	MUNICÍPIO DAS CALDAS DA RAINHA - 501222634	40 048,80 €	32 560,00 €	24 420,00 €	32 560,00 €	24 420,00 €	10 648,00 €	10 648,00 €	7 986,00 €	7 986,00 €	0,00 €
256	MUNICÍPIO DE ALVITO - 501288120	31 975,00 €	31 975,00 €	23 981,25 €	31 975,00 €	23 981,25 €	31 975,00 €	31 975,00 €	23 981,25 €	23 981,25 €	0,00 €
259	MUNICÍPIO DE LOUSADA - 505279460	34 500,00 €	34 500,00 €	25 000,00 €	34 500,00 €	25 000,00 €	33 900,00 €	33 333,33 €	25 000,00 €	25 000,00 €	
265	MUNICÍPIO DE GUIMARÃES - 505948605	40 000,00 €	33 334,00 €	25 000,00 €	33 334,00 €	25 000,00 €			0,00 €	0,00 €	0,00 €
270	CÂMARA MUNICIPAL DE ÉVORA - 504828576	60 301,15 €	60 301,15 €	25 000,00 €	60 301,15 €	25 000,00 €			0,00 €	0,00 €	0,00 €
279	MUNICÍPIO DE MONÇÃO - 501937471	32 150,00 €	32 150,00 €	24 112,00 €	32 150,00 €	24 112,00 €	28 700,00 €	28 700,00 €	21 525,00 €	21 525,00 €	0,00 €

SÍNTESE DO ANO 2020
AVISO N.º 2/2020 - APOIO À MELHORIA DA CAPACITAÇÃO E DO SISTEMA DE TRANSPORTES
D - PROMOÇÃO DE MODOS COMPLEMENTARES DE MOBILIDADE

#	ENTIDADE BENEFICIÁRIA	CANDIDATURA			APROVAÇÃO		DESPESA EXECUTADA		COMPARTICIPAÇÃO		
		Custo Total	Mte Elegível	Compartic.	Mte. Elegível	Comp. Max.	Total	Elegível	Justificada	A Pagar	Reter
280	MUNICÍPIO DE ALIJÓ - 506859487	34 500,00 €	34 500,00 €	25 875,00 €	34 500,00 €	25 000,00 €	33 900,00 €	33 333,33 €	25 000,00 €	25 000,00 €	0,00 €
281	MUNICÍPIO DE FARO - 506579425	18 006,00 €	18 006,00 €	13 505,00 €	18 006,00 €	13 505,00 €	22 147,18 €	18 005,84 €	13 504,38 €	13 504,38 €	0,00 €
282	MUNICÍPIO DE FARO - 506579425	15 110,00 €	15 110,00 €	11 333,00 €	15 110,00 €	11 333,00 €			0,00 €	0,00 €	0,00 €
290	MUNICÍPIO DE MEALHADA - 506792382	265 125,00 €	103 710,00 €	77 782,00 €	103 710,00 €	25 000,00 €			0,00 €	0,00 €	0,00 €
291	MUNICÍPIO DE POMBAL - 506334562	37 500,00 €	37 500,00 €	25 000,00 €	37 500,00 €	25 000,00 €	35 600,00 €	33 333,33 €	25 000,00 €	25 000,00 €	0,00 €
292	MUNICÍPIO DE BRAGA - 506901173	217 872,00 €	217 872,00 €	25 000,00 €	217 872,00 €	25 000,00 €			0,00 €	0,00 €	0,00 €
294	MUNICÍPIO DE VILA NOVA DE CERVEIRA - 506896625	32 150,00 €	32 150,00 €	25 000,00 €	32 150,00 €	25 000,00 €	28 700,00 €	28 700,00 €	21 525,00 €	21 525,00 €	0,00 €
»»»	TOTAL ÁREA TEMÁTICA "D "	1 006 272,95 €	825 308,15 €	452 225,75 €	825 308,15 €	398 568,75 €	264 285,00 €	255 811,24 €	191 858,44 €	191 858,44 €	0,00 €

SÍNTESE DO ANO 2020
AVISO N.º 2/2020 - APOIO À MELHORIA DA CAPACITAÇÃO E DO SISTEMA DE TRANSPORTES
E - SISTEMAS DE TRANSPORTE FLEXÍVEL

#	ENTIDADE BENEFICIÁRIA	CANDIDATURA			APROVAÇÃO		DESPESA EXECUTADA		COMPARTICIPAÇÃO		
		Custo Total	Mte Elegível	Compartic.	Mte. Elegível	Comp. Max.	Total	Elegível	Justificada	A Pagar	Reter
212	LEZÍRIA DO TEJO - 508787033	23 500,00 €	23 500,00 €	17 625,00 €	23 500,00 €	17 625,00 €	23 500,00 €	23 500,00 €	17 625,00 €	17 625,00 €	0,00 €
217	ALENTEJO CENTRAL - 509364390	40 000,00 €	40 000,00 €	30 000,00 €	40 000,00 €	30 000,00 €	37 700,00 €	37 700,00 €	28 275,00 €	28 275,00 €	0,00 €
224	VISEU DÃO E LAFÕES - 508047790	67 000,00 €	67 000,00 €	50 250,00 €	67 000,00 €	50 000,00 €	101 740,00 €	66 666,66 €	50 000,00 €	50 000,00 €	0,00 €
225	OESTE - 502266694	30 000,00 €	30 000,00 €	22 500,00 €	30 000,00 €	22 500,00 €	29 500,00 €	29 500,00 €	22 125,00 €	22 125,00 €	0,00 €
229	ALTO TÂMEGA - 510957579	59 800,00 €	59 800,00 €	44 850,00 €	59 800,00 €	10 102,50 €			0,00 €	0,00 €	0,00 €
241	REGIÃO DE COIMBRA - 508354617	43 400,00 €	39 380,00 €	29 535,00 €	39 380,00 €	29 535,00 €	12 060,00 €	12 060,00 €	9 045,00 €	9 045,00 €	0,00 €
243	BEIRAS E SERRA DA ESTRELA - 513025766	55 288,62 €	55 288,62 €	41 466,46 €	55 288,62 €	31 158,33 €	54 600,00 €	41 544,44 €	31 158,33 €	31 158,33 €	0,00 €
264	TERRAS DE TRÁS-OS-MONTES - 510957544	20 000,00 €	20 000,00 €	15 000,00 €	20 000,00 €	11 271,16 €	15 000,00 €	15 000,00 €	11 250,00 €	11 250,00 €	0,00 €
277	ALTO MINHO - 508754496	53 650,00 €	53 650,00 €	40 237,50 €	53 650,00 €	40 237,50 €	7 875,00 €	6 750,00 €	5 062,50 €	5 062,50 €	0,00 €
293	DOURO - 508779200	67 000,00 €	67 000,00 €	50 000,00 €	67 000,00 €	37 570,52 €	39 790,00 €	39 790,00 €	29 842,50 €	29 842,50 €	0,00 €
»»»	TOTAL ÁREA TEMÁTICA "E "	459 638,62 €	455 618,62 €	341 463,96 €	455 618,62 €	280 000,00 €	321 765,00 €	272 511,10 €	204 383,33 €	204 383,33 €	0,00 €
»»»	TOTAL GLOBAL	5 205 471,70 €	4 206 589,90 €	2 571 014,61 €	4 206 589,90 €	2 138 568,75 €	2 381 530,99 €	2 038 850,41 €	1 346 535,42 €	1 346 535,42 €	0,00 €

VI. EXECUÇÃO FÍSICA E FINANCEIRA

I. Síntese da execução financeira

A taxa global de execução financeira anual situou-se em 78% (executado/previsto).

Receita prevista 8,299 M€	Despesa prevista 8,299 M€	Receita efetiva 8,393M€	Despesa executada 6,469 M€
------------------------------	------------------------------	----------------------------	-------------------------------

Globalmente, o valor total dos montantes autorizados e pagos elevou-se a 6,469 M€. Aproximadamente 78,2% deste montante foi atribuído a título de financiamento regular das autoridades de transportes (5,06 M€) e 21,8% foi atribuído a CIM, Municípios e operadores na sequência da publicação dos avisos para apoio a ações de curto e médio prazo.

Gráfico 2 – Repartição do financiamento

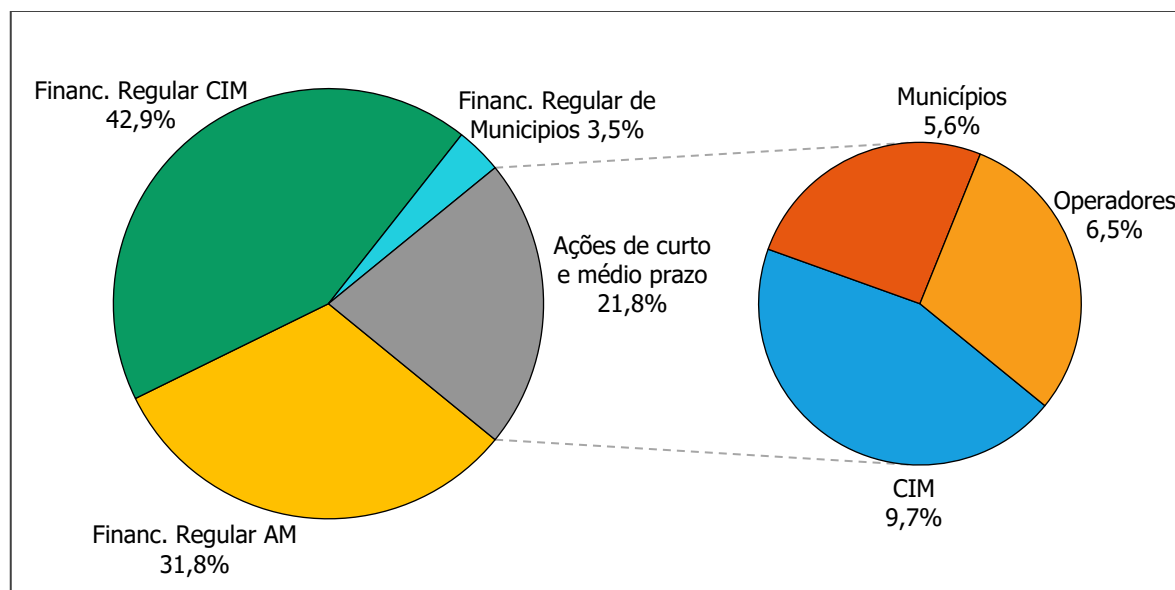

Como já referido, não obstante o contexto de pandemia e a disponibilização tardia dos recursos financeiros, foi concretizada a transferência integral do montante previsto para financiamento regular das 2 AM, 21 CIM e 22 Municípios que exercem diretamente competências de autoridade de transportes e encontrada forma de financiamento dos avisos de abertura de candidatura.

Todavia, do lado das entidades beneficiárias a taxa média de execução das comparticipações aprovadas foi apenas de 63%, muito inferior ao verificado em anos anteriores.

2. Indicadores de realização física e financeira

Os quadros seguintes sintetizam os indicadores de realização física e financeira no que respeita às ações de curto e médio prazo (Avisos).

Quadro 5 - Indicadores de realização física

Indicador	Aviso 1	Aviso 2 - Domínio					
		A	B	C	D	E	Total
1. N.º candidaturas apresentadas	11	17	13	32	22	10	94
2. N.º candidaturas admitidas	11	17	13	27	22	10	89
3. N.º candidaturas aprovadas	11	16	13	26	19	10	84
4. N.º entidades com candidaturas	11	-	-	-	-	-	61
5. N.º candidaturas de CIM	-	-	-	-	-	-	37
6. N.º candidaturas de municípios	1	-	-	-	-	-	32
7. N.º candidaturas de operadores	10	-	-	-	-	-	25
8. N.º de pedidos pagamento	-	-	-	-	-	-	103

Quadro 6 - Indicadores de realização financeira

Indicador	Aviso 1	Aviso 2 - Domínio					
		A	B	C	D	E	Aviso
1. Mte solicitado / Programado	81,5%	133,8%	119,2%	139,2%	119,7%	122,0%	128,7%
2. Mte aprovado / Programado	81,5%	100,0%	100,0%	100,0%	94,9%	100,0%	99,0%
3. Mte aprovado / Solicitado	100,0%	74,7%	83,9%	71,9%	79,3%	82,0%	77,0%
4. Mte executado / Aprovado	85,2%	67,5%	89,8%	49,8%	48,1%	73,0%	63,0%
5. Mte executado / Programado	69,4%	67,5%	89,8%	49,8%	45,7%	73,0%	62,3%
6. Mte Pago / Aprovado	85,2%	100,0%	100,0%	100,0%	100,0%	100,0%	100,0%

VII. CONSIDERAÇÕES COMPLEMENTARES

1. Regularidade na ação do Fundo

Como já referido, o exercício orçamental de 2020 fica marcado pela situação de «pandemia». As medidas de contingência implementadas permitiram que o impacto ao nível da receita fosse inferior ao estimado em plano de contingência, mas a execução financeira decorrente da ação das entidades beneficiárias foi inferior ao esperado.

O exercício fica, também, marcado pela ocorrência de factos que, embora previsíveis, não são controláveis pela autoridade de gestão do Fundo. É o caso do financiamento regular das autoridades de transportes, totalmente dependente das transferências a realizar pela AMT, as quais sistematicamente só ocorrem muito próximo da data-limite de encerramento da execução orçamental.

Em 2020 apenas se conseguiu realizar integralmente as transferências para as dezenas de entidades beneficiárias, porque a execução das medidas de apoio a ações de curto e médio prazo foi muito baixa e permitiu alguma flexibilidade orçamental.⁴

2. Perspetivas para o biénio 2021/2022

As perspetivas financeiras são as indicadas no gráfico seguinte. O montante global que se considera poder aplicar em cada ando eleva-se a 7,86 M€.

Gráfico 3 – Previsão do financiamento a atribuir em 2021 e 2022

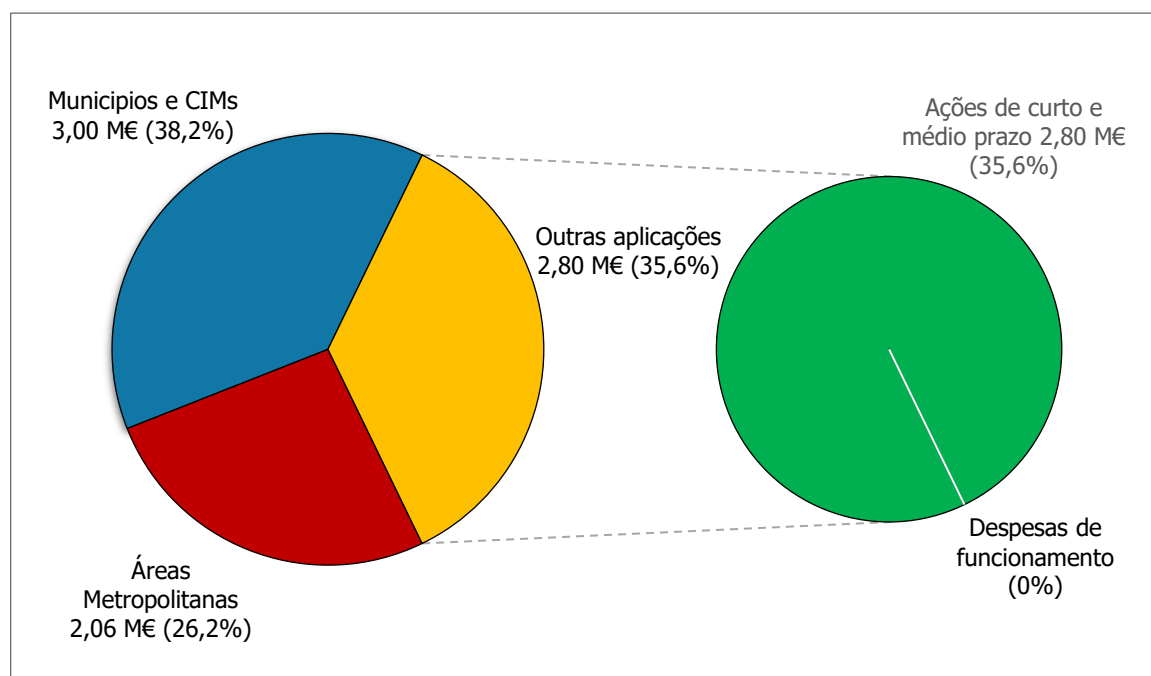

⁴ As transferências da AMT destinadas ao «Financiamento Regular» das Autoridades de Transportes, em 2020 foram realizadas em duas operações. A 1.ª em 27 de novembro, no valor de 2,0 M€ e a 2ª em 30 de dezembro, no valor de 1.0 M€.

Os diversos exercícios orçamentais do Fundo, revelaram constrangimentos a uma eficaz execução, que se admite não poderem ser superados em alguns casos. Todavia, pretende-se agilizar os processos de decisão e tornar a ação do Fundo de Transportes mais previsível, divulgando antecipadamente a publicação de Avisos e dando mais tempo às entidades para o planeamento e melhoria da qualidade das candidaturas.

Pretende-se, também, conseguir condições para um mais eficaz acompanhamento e controlo das ações aprovadas.

3. Prestação de contas

O presente relatório é complementado pelos documentos em anexo, que constituem a «conta de gerência» do Fundo, submetida ao Tribunal de Contas nos prazos legais.

Salienta-se o facto de na sua elaboração terem já sido adotadas as normas do sistema de normalização contabilística para administrações públicas (SNC – AP).

Todavia, não foi realizada a «certificação legal de contas» dado ainda não ter sido nomeado o «fiscal único».⁵

⁵ Processo de designação do Fiscal Único desencadeado pelo IMT em 16 de abril de 2018.

ANEXOS

Documentos que integram a «conta de gerência» remetida ao Tribunal de Contas:

- (1) Demonstrações Financeiras e Orçamentais
- (2) Balanço
- (3) Desempenho orçamental
- (4) Resultados por natureza
- (5) Fluxos de Caixa
- (6) Execução orçamental da despesa
- (7) Execução orçamental da receita
- (8) Transferências e subsídios concedidos
- (9) Transferências e subsídios recebidos