

Handwritten signature in purple ink.



Conta de Gerência de 2024

Relatório de Gestão

Prestação de Contas ao Tribunal de Contas

Ficha Técnica

DSAR/DRF

Aprovação

Reunião Conselho Diretivo do IMT, I.P. em 12 dezembro de 2025

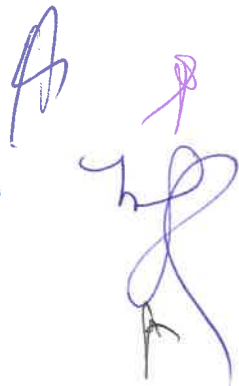

Índice

1. Mensagem do Presidente	1
2. Sumário Executivo	2
3. Caracterização da Entidade	3
3.1. Missão e Atribuições	5
3.2. Estrutura Organizacional	7
3.3. Recursos Humanos	8
4. Demonstrações Financeiras	14
4.1. Balanço	14
4.2. Demonstração das alterações ao património líquido	16
4.3. Demonstração de resultados por natureza	17
4.4. Demonstração de fluxos de caixa	18
5. Situação económica e financeira	20
5.1. Visão global da sustentabilidade económica e financeira	20
5.2. Situação financeira – principais indicadores	41
5.2.1. Indicadores Económicos	41
5.2.2. Indicadores Orçamentais	43
5.3. Proposta de aplicação do Resultado Líquido	44





1. Mensagem do Presidente

O Instituto da Mobilidade e dos Transportes, I.P. (IMT, I.P.) entrega pela primeira vez a prestação de contas em conformidade com o SNC-AP, em cumprimento do Decreto-Lei n.º 192/2015, dando, assim, cumprimento a um dos principais objetivos do mandato do atual Conselho Diretivo.

Como evidenciam as demonstrações financeiras, o Património Líquido registou uma variação positiva de 5%, situando-se em 549.742.952,68€, para um Ativo de 594.033.695,88€ e um Passivo a 44.290.743,20€. Fruto da aplicação financeira realizada em CEDIC, no final do ano de 2023, num valor aproximado de 492 milhões de euros, verificou-se um ganho financeiro de 5,6 milhões de euros em juros (líquidos de impostos).

O Resultado Líquido do Exercício cifrou-se em 35.281.114,06€, numa conjuntura de incremento do número de efetivos e consequentemente dos gastos com o pessoal; de investimentos significativos com a modernização digital do IMT, I.P. e do aumento significativo das transferências concedidas para fins das políticas públicas relacionadas com os Apoios dos Operadores Ferroviários de Mercadorias, a Digitalização e Descarbonização do Setor e com o financiamento de entidades públicas.

2. Sumário Executivo

O presente relatório de gestão resulta das obrigações legais decorrentes da Instrução n.º 1/2019 - PG - Tribunal de Contas, publicada no Diário da República II Série n.º 46, de 6 de março de 2019.

O Instituto da Mobilidade e dos Transportes, I.P. (doravante IMT, I.P.), entrega pela primeira vez a prestação de contas em conformidade com o SNC-AP, em cumprimento do Decreto-Lei n.º 192/2015, de 11 de setembro, com exceção do estabelecido na NCP 27 – Contabilidade de Gestão.

As demonstrações financeiras foram preparadas de forma a proporcionar uma imagem verdadeira e apropriada da sua posição financeira, alterações à posição financeira, a sua performance financeira e os seus fluxos de caixa.

Contudo serve igualmente para permitir um acompanhamento do funcionamento do Instituto da Mobilidade e dos Transportes, I.P. ao longo dos anos, através do conjunto de indicadores aqui apresentados, nomeadamente através:

- Análise da execução orçamental, nos domínios das receitas e das despesas;
- Análise da posição financeira e alterações na posição financeira, considerando, para o efeito, o balanço e a demonstração dos resultados, assim como um conjunto de indicadores relevantes.

Este relatório apresenta as contas finais aprovadas referentes ao exercício de 2024.



3. Caracterização da Entidade

O IMT, I.P. é um organismo da Administração Central com jurisdição sobre todo o território nacional, com sede na Avenida Elias Garcia, 103, 1050-098 Lisboa, com o NIPC n.º 508 195 446, com o NISS n.º 20017938972, que atualmente prossegue atribuições do Ministério das Infraestruturas e Habitação, em coordenação com a Ministra da Administração Interna, com o Ministro da Economia e com a Ministra do Ambiente e Energia, em razão das matérias relacionadas com as respetivas áreas, conforme o disposto no Decreto-Lei n.º 32/2024, de 10 de maio – Lei Orgânica do Governo.

O IMT, I.P. é um Instituto Público integrado na administração indireta do Estado, dotado de autonomia administrativa e financeira e de património próprio.

Com a publicação do Decreto-Lei n.º 126-C/2011, de 29 de dezembro, que aprovou a Lei Orgânica do Ministério da Economia e do Emprego (MEE), foi criado o Instituto da Mobilidade e dos Transportes, I.P. (IMT, I.P.), cuja Lei Orgânica foi aprovada pelo Decreto-Lei n.º 236/2012, de 31 de outubro, alterado e republicado pelo Decreto-Lei n.º 77/2014, de 14 de maio, com as alterações introduzidas pelo Decreto-Lei n.º 83/2015, de 21 de maio e do Decreto-Lei n.º 79/2016, de 23 de novembro.

Em resultado da publicação do Decreto-Lei n.º 44/2014, de 20 de março, que estabeleceu o regime de transferência dos portos comerciais de Faro e de Portimão do Instituto Portuário e dos Transportes Marítimos, I.P. (IPTM) para a Administração do Porto de Sines e do Algarve, S.A. (APSA), aqueles serviços, que se encontravam sob a gestão do IMT, I.P., foram transferidos no decurso do ano de 2014 para aquela empresa pública acompanhados dos respetivos direitos e obrigações.

A 14 de maio, foi publicado o Decreto-Lei n.º 76/2014, que definiu os termos da extinção do Sistema de Identificação Eletrónica de Veículos, S.A. (SIEV), sociedade de capitais exclusivamente públicos criada pelo Decreto-Lei n.º 111/2009, de 18 de maio.

Como resultado da extinção do SIEV as suas atribuições, respeitantes à exploração e gestão do sistema de identificação eletrónica de veículos, incluindo os serviços de gestão de normas e processos do sistema de identificação eletrónica de veículos, de autorização de utilizadores do sistema de identificação eletrónica de veículos, de

gestão dos dispositivos eletrónicos de matrícula e certificação de tecnologia, de gestão de eventos de tráfego públicos, para efeitos de cobrança de portagens e outras taxas rodoviárias, de gestão de sistema de informação relativas à atividade que desenvolve, de aprovação e de fiscalização de sistemas de identificação automática de dispositivos eletrónicos (road side equipment ou RSE), e de exploração de RSE próprios, são integradas no IMT, I.P.. Relativamente ao património, direitos e obrigações, são integrados no IMT, I.P., conforme disposto no n.º 1 do artigo 4.º do referido do Decreto-Lei n.º 76/2014, de 14 de maio.

A 14 de maio foram publicados os estatutos da Autoridade da Mobilidade e dos Transportes (AMT) – Decreto-Lei n.º 78/2014, de 14 de maio, entidade reguladora independente que sucedeu ao IMT, I.P. nas suas atribuições em matéria de regulação, de promoção e defesa da concorrência no setor dos transportes terrestres, fluviais e marítimos e respetivas infraestruturas.

Foi publicado em Diário da República, 1º Suplemento, 2ª Série, de 17-12-2012, o Despacho n.º 16054-B/2012, que conduziu ao processo de reestruturação do Instituto da Mobilidade e dos Transportes Terrestres, I.P. (IMTT, I.P.), que se passou a designar de Instituto da Mobilidade e dos Transportes, I.P. (IMT, I.P.), e do processo de extinção e fusão do Instituto de Infraestruturas Rodoviárias, I.P. (InIR), e da Comissão de Planeamento de Emergência dos Transportes Terrestres, sendo as suas atribuições integradas no IMT, I.P.

A estrutura orgânica do IMT, I.P. em 2024, resulta da publicação da lei orgânica que o constitui, assim como da Portaria n.º 209/2015, publicada a 16 de julho, na qual se aprovam os respetivos estatutos.



3.1. Missão e Atribuições

A lei orgânica e os estatutos do IMT, IP, nas respetivas versões atualizadas, definem a Missão e Atribuições:

A Missão

- O exercício das funções de regulamentação técnica, de licenciamento, coordenação, fiscalização e planeamento no setor dos transportes terrestres, fluviais e respetivas infraestruturas e na vertente económica do setor dos portos comerciais e transportes marítimos;
- A gestão de contratos de concessão em que o Estado seja concedente nos referidos setores, ou em outros setores, nomeadamente relativos a transporte aéreo e infraestruturas aeroportuárias, de modo a satisfazer as necessidades de mobilidade de pessoas e bens.

Atribuições genéricas

- Apoiar o Governo na implementação e avaliação de políticas para os setores da mobilidade, dos transportes terrestres, fluviais e dos portos comerciais e transportes marítimos, na sua vertente económica, e das infraestruturas rodoviárias, assegurando a sua coordenação interna com os subsistemas de circulação e segurança e delineando estratégias de articulação intermodal;
- Acompanhar a gestão de contratos de concessão nos quais o Estado seja concedente em setores não incluídos na alínea anterior, nomeadamente relativos a transporte aéreo e infraestruturas aeroportuárias, na sequência de determinação específica de poderes por parte da tutela;
- Apoiar o Governo na elaboração de diplomas legais e regulamentares e na preparação e condução de procedimentos pré-contratuais nos setores dos transportes terrestres, fluviais e dos portos comerciais e transportes marítimos, na sua vertente económica, e das infraestruturas rodoviárias, no âmbito das suas atribuições;
- Representar o Estado Português, em articulação com o Ministério dos Negócios Estrangeiros, em organismos internacionais dos setores da mobilidade, dos transportes terrestres e das infraestruturas rodoviárias, acompanhando ou



assegurando, quando necessário, a representação e participação internacionais no setor dos portos comerciais e transportes marítimos, sem prejuízo da representação da Autoridade da Mobilidade e dos Transportes (AMT) enquanto autoridade reguladora.

Atribuições específicas em matéria de:

- Mobilidade e transportes terrestres;
- Infraestruturas rodoviárias, incluindo matérias específicas relativas à rede rodoviária nacional;
- E relativa ao setor dos portos comerciais e transportes marítimos.

A organização interna dos serviços do Instituto da Mobilidade e dos Transportes, I. P. (IMT, I.P.), é constituída por unidades orgânicas centrais e serviços desconcentrados.

As unidades orgânicas centrais estruturam-se em unidades orgânicas de nível I, subordinadas hierárquica e funcionalmente ao Conselho Diretivo e por unidades orgânicas de nível II, integradas em unidades orgânicas de nível I.

Os serviços desconcentrados são constituídos por 5 Direções Regionais de Mobilidade e Transportes, do Norte, do Centro, de Lisboa e Vale do Tejo, do Alentejo e do Algarve, com funções operativas de prestação de serviços diretos ao cidadão utente.



3.2. Estrutura Organizacional

Organigrama

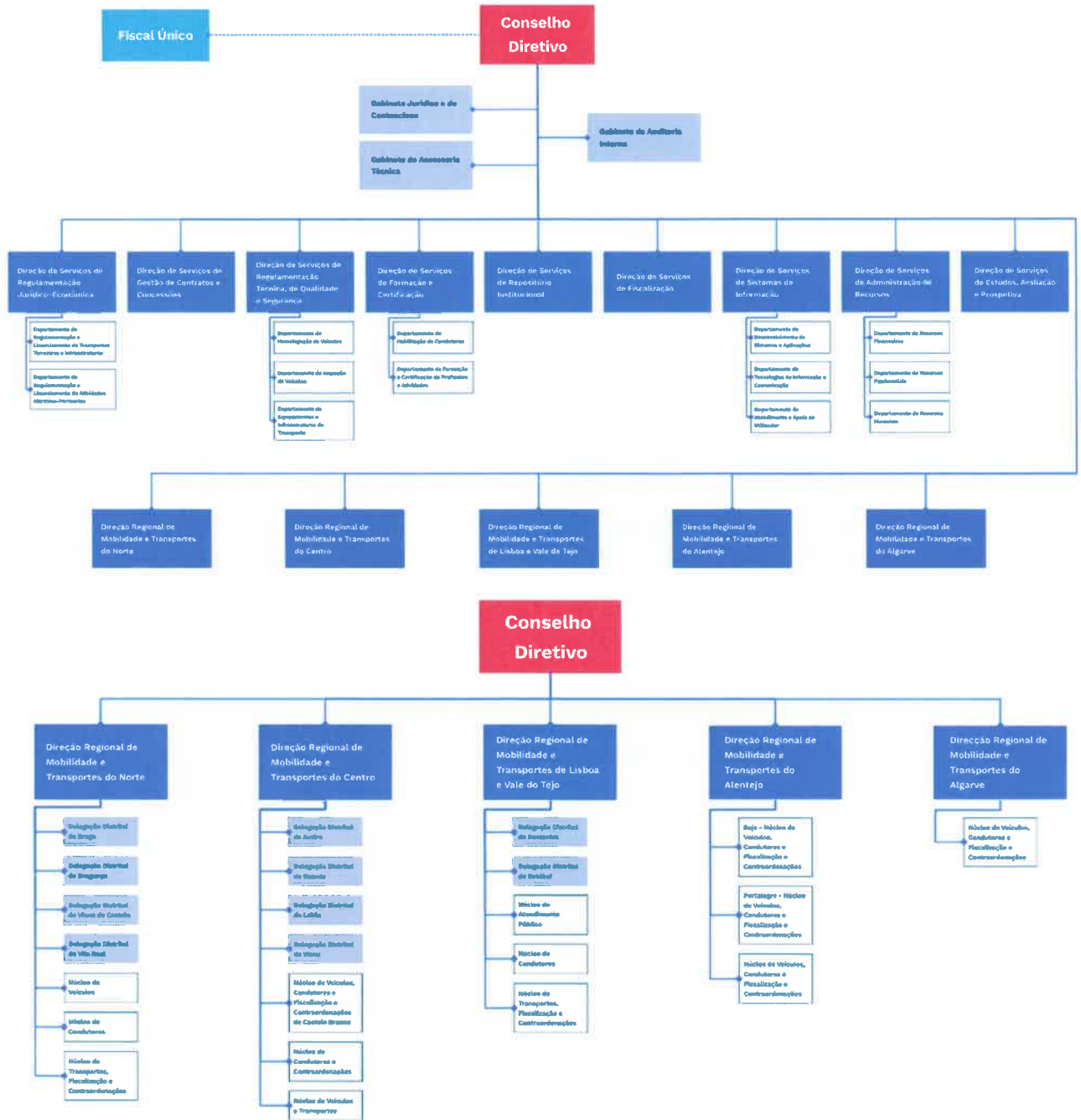



Importa ainda referir que, o Conselho Diretivo do Instituto da Mobilidade e dos Transportes, I.P. (IMT, IP) efetua a gestão do Fundo de Transportes, criado e regulamentado pela Portaria 359-A/2017, de 20 de novembro, sob orientações estratégicas fixadas no Despacho n.º 3741/2018, de 13 de abril de 2018, aprovadas pelos membros do Governo responsáveis pela área dos transportes urbanos, suburbanos e rodoviários de passageiros e das autarquias locais, como previsto no artigo 12.º do Regime Jurídico do Serviço Público de Transporte de Passageiros, aprovado na Lei 52/2015, de 9 de julho, por forma a auxiliar o financiamento das autoridades de transporte.

3.3. Recursos Humanos

A 31 de dezembro de 2024, o número de efetivos a exercer funções no IMT, era de 868 trabalhadores. Contudo, para efeitos de Balanço Social não se contabilizam os trabalhadores/as ausentes por motivos de doença há mais de 6 meses. Por uma questão de uniformidade conceptual, optou-se por seguir a mesma metodologia nos dados a seguir apresentados. Nessa conformidade, considerando que em 31 de dezembro de 2024 encontravam-se 16 trabalhadores/as nessas condições, o total do efetivo a considerar será de 852 trabalhadores/as.

Gráfico 1

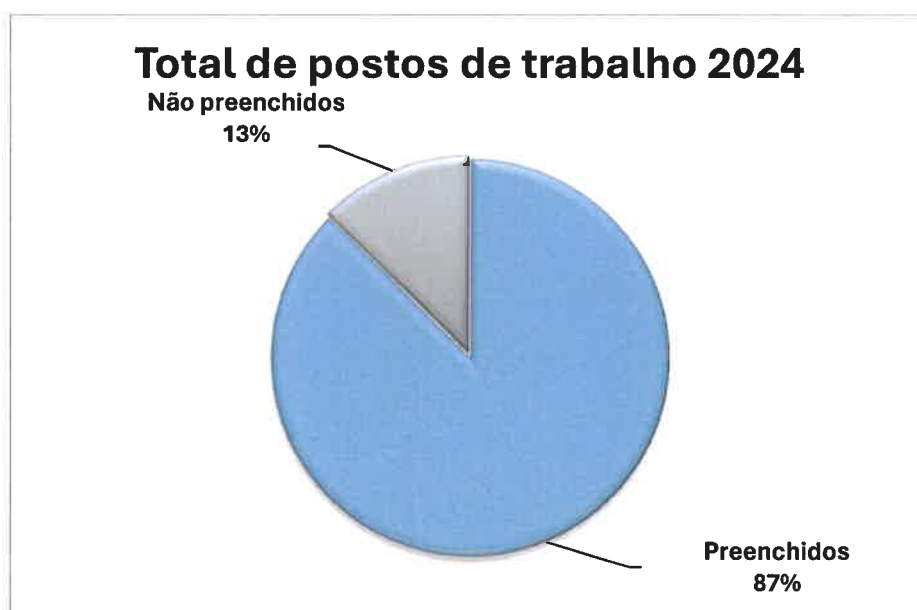

Fonte: IMT. I.P.: DSAR / DRH 31/12/2024

[Handwritten signatures and initials in purple ink]

Por sua vez, o mapa de pessoal aprovado para 2024 previa a existência de 995 postos de trabalho (incluindo o fiscal único), do que resulta uma taxa de ocupação de 87 %.

Em 2018 deu-se finalmente a aprovação do mapa do pessoal do IMT, I.P., após a sua criação no âmbito do PREMAC (Plano de Redução e Melhoria da Administração Central do Estado) pelo Decreto-Lei n.º 126-C/2011, de 29 de dezembro.

Analisando o crescimento anual desde dessa altura, constata-se que existiu um aumento relevante dos efetivos em 2019 em comparação com o ano de 2018, e essa tendência manteve-se tenuemente em 2020. Em 2021 voltou a existir uma perda de 5,9%, mas em 2022 existiu novamente um aumento relevante de 8,8% dos efetivos, tendência que continuou, mas de forma moderada, nos anos de 2023 e 2024, com uma percentagem residual de 1,3% e 0,5% respetivamente.

Em suma, analisando o arco cronológico de 2018 a 2024, constata-se que existiu um aumento de trabalhadores de cerca de 18,3%. Este valor prende-se com a opção com o recrutamento de trabalhadores através do recurso aos procedimentos concursais comuns e através de procedimentos de mobilidade interna para suprir as necessidades das várias unidades orgânicas do IMT, I.P., essencialmente em áreas específicas como, por exemplo, a área da ferrovia, dos examinadores, do atendimento, da informática e dos serviços desconcentrados, com o intuito de prestar o melhor serviço ao cidadão possível.

Gráfico 2

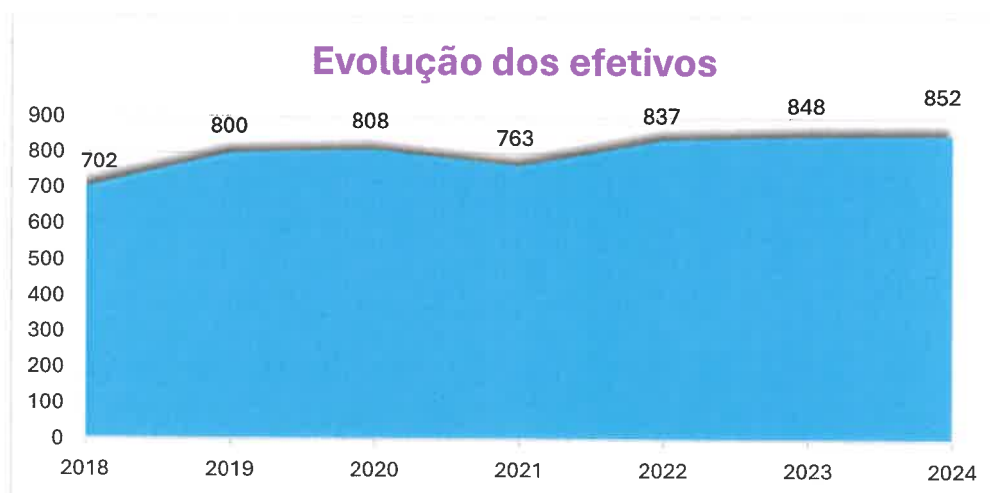

Fonte: IMT. I.P.: DSAR / DRH 31/12/2024



Os recursos humanos do IMT, encontravam-se, à data, distribuídos essencialmente em dois grupos relevantes, assistentes técnicos e técnicos superiores.

A distribuição dos efetivos por carreira mostra que a carreira mais representativa no IMT, I.P continua a ser a técnica superior aumentando residualmente a sua representatividade em cerca 0,2% para um total de 51,8 % dos efetivos. Por sua vez, a carreira assistente técnica surge como o segundo grupo e representa atualmente 35,9 37,3% dos efetivos, diminuindo cerca de 1,6% da sua representatividade.

Quanto às carreiras com média de idade mais elevada, sobressai a de assistente operacional com uma média de 59 anos pelo que existiu uma diminuição do envelhecimento médio de 1 anos de 2023 para 2024. Esta diminuição deveu-se essencialmente à saída de 3 assistentes operacionais por motivos de aposentação.

Em sentido oposto encontra-se a carreira de técnico superior com a média de idade menos elevada, cerca de 49 anos, valor que se mantém do ano anterior., o que se traduz no esforço de recrutamento por forma a contrariar o envelhecimento médio de 1 ano dos efetivos que já pertenciam ao mapa de pessoal do IMT, I.P. Realça-se, ainda, a diminuição do envelhecimento médio na carreira de técnico de sistemas e tecnologias de informação na ordem dos 4 anos perante o ano anterior. De facto, a saída de duas trabalhadores desta carreira por aposentação e o recrutamento de 4 trabalhadores desta carreira por mobilidade com uma média de idades de 43 anos contribuem para esta diminuição.

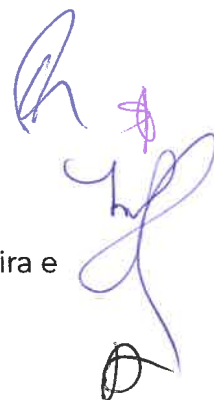

Assim, à data de 31 dezembro de 2024, a distribuição dos efetivos, por cargo, carreira e categoria bem como a sua média de idade, era a seguinte:

Caracterização dos efetivos a 31 de dezembro de 2024

<i>Cargos /Carreiras/Categorias</i>	N.º de Efetivos		Idade média
	Dez. 2024		Dez. 2024
Presidente - Dirigente – Direção Superior 1º Grau	1		53
Vogal - Dirigente – Dirigente – Direção Superior 2º Grau	2		53
Diretor Serviços – Dirigente - Direção Intermédia 1º Grau	14		55
Chefe Departamento - Dirigente – Direção Intermédia 2º Grau	26		52
Coordenador Núcleo – Dirigente – Direção Intermédia 3º Grau	13		54
Técnicos Superiores	441		49
Especialistas de Informática	21		54
Técnico de informática	21		52
Assistentes Técnicos	306		54
Assistentes Operacionais	7		59
TOTAL	852		52

Fonte: IMT. I.P.: DSAR / DRH 31/12/2024

Apurou-se ainda, que no universo de 852 efetivos, o género feminino, prevalece de forma significativa na organização, aproximadamente 2/3 dos efetivos, mais concretamente 65,3% no universo do IMT, conforme representado.

Caracterização dos Efetivos por Género a 31 de dezembro de 2024

Género Recursos Humanos	N.º de Efetivos		Idade média	
	Dez 2024		Dez. 2024	
Feminino	556		52	
Masculino	296		50	
TOTAL	852		52	

Fonte: IMT. I.P.: DSAR / DRH 31/12/2024

Com efeito, em dezembro de 2024, a idade média dos trabalhadores do IMT, era de aproximadamente 52 anos.

Por conseguinte, apurou-se de igual modo que não existe disparidade significativa quanto à média de idades apurada nos géneros identificados.

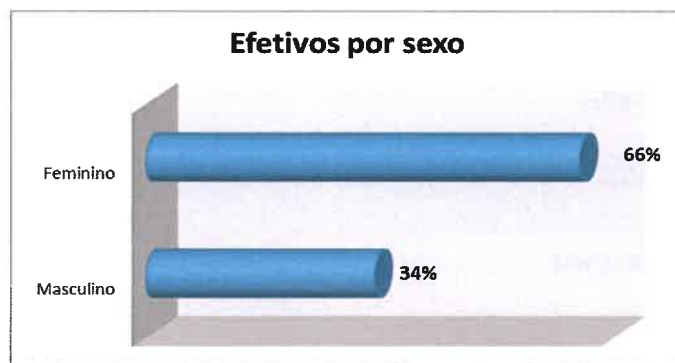

Fonte: IMT. I.P.: DSAR / DRH 31/12/2024

Relativamente à distribuição dos trabalhadores por local de trabalho, nesta data, 61% dos trabalhadores exerciam funções nos serviços regionais (518) e os restantes 39% trabalhadores nos serviços centrais (334), conforme representado na imagem seguinte:



Distribuição geográfica



Fonte: IMT. I.P.: DSAR / DRH 31/12/2024

A 31 de dezembro de 2024, o número de efetivos por Unidade Orgânica, distribui-se da seguinte forma:

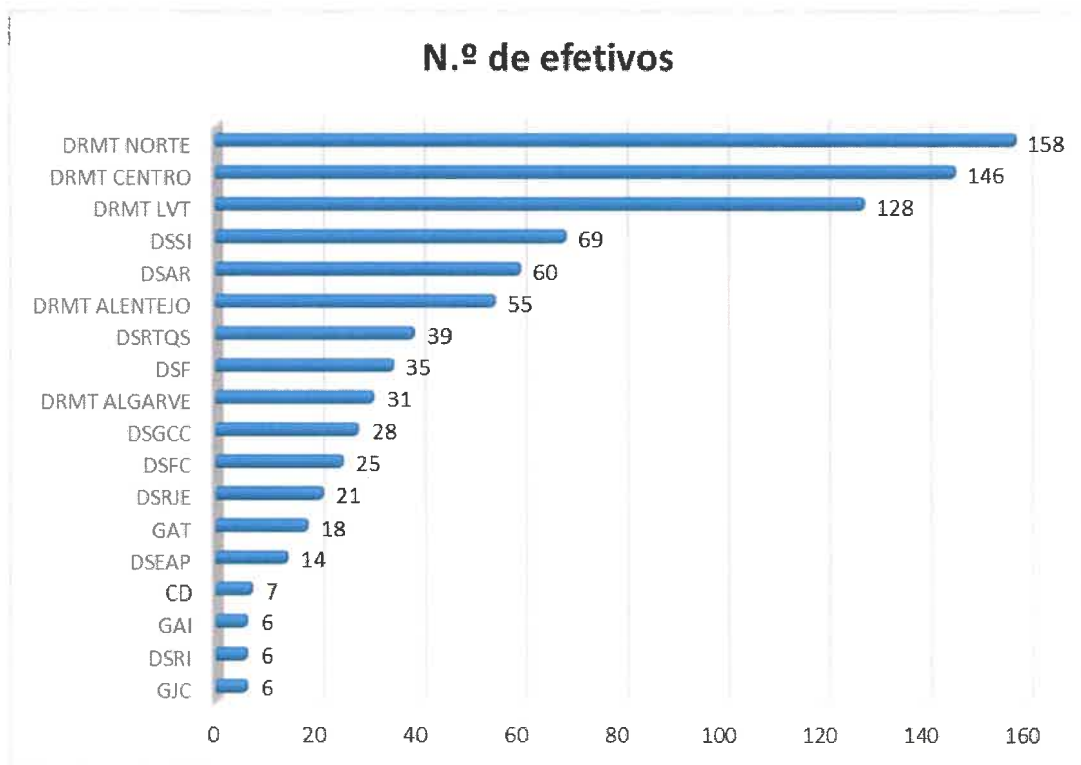

Fonte: IMT. I.P.: DSAR / DRH 31/12/2024



4. Demonstrações Financeiras

4.1. Balanço

Entidade: 5749 IMT
Exercício: 2024

Unidade Monetária: EUR
Período: 14

Balanço

Rubricas	Notas	2024	2023
ATIVO			
Ativo não corrente			
Ativos fixos tangíveis	NCP n.º 5	24.863.636,19	24.167.744,81
Propriedades de investimento		0,00	0,00
Ativos intangíveis	NCP n.º 3	2.326.086,30	1.979.282,17
Ativos biológicos		0,00	0,00
Participações financeiras		0,00	0,00
Devedores por emprést. bonif. e sub.reembols.		0,00	0,00
Clientes, contribuintes e utentes		0,00	0,00
Acionistas/sócios/associados		0,00	0,00
Diferimentos		0,00	0,00
Outros ativos financeiros		0,00	0,00
Ativos por impostos diferidos		0,00	0,00
Outras contas a receber		0,00	0,00
		26.989.722,49	26.147.006,78
Ativo corrente			
Inventários		0,00	0,00
Ativos biológicos		0,00	0,00
Devedores por transfer. e sub. não reembols.		0,00	0,00
Devedores por emprést. bonif. e sub.reembols.		0,00	0,00
Clientes, contribuintes e utentes	NCP n.º 18	95.129,06	2.434.151,76
Estado e outros entes públicos		0,00	0,00
Acionistas/sócios/associados		0,00	0,00
Outras contas a receber	NCP n.º 1	7.523.735,03	19.806.800,37
Diferimentos	NCP n.º 18	348.721,28	557.853,06
Ativos financeiros detidos para negociação		0,00	0,00
Outros ativos financeiros	NCP n.º 18	506.000.000,00	492.334.931,44
Ativos não correntes detidos para venda		0,00	0,00
Caixa e depósitos	NCP n.º 1	53.076.388,02	27.325.128,09
		587.043.873,39	542.460.864,72
Total do Ativo		594.033.695,88	568.607.871,50
PATRIMÓNIO LÍQUIDO			
Património/Capital	NCP n.º 1	30.883.467,69	30.883.467,69
Ações (quotas) próprias		0,00	0,00
Outros instrumentos de capital próprio		0,00	0,00
Prémios de emissão		0,00	0,00
Reservas		0,00	0,00
Resultados transitados	NCP n.º 18	483.008.602,93	436.294.231,02
Ajustamentos em ativos financeiros		0,00	0,00
Excedentes de revalorização		0,00	0,00
Outras variações no património líquido	NCP n.º 1	571.678,00	571.678,00
Resultado líquido do período		35.281.114,06	56.263.207,75
		549.742.852,68	524.012.584,46

Entidade: 5749 IMT
Exercício: 2024

Unidade Monetária: EUR
Período: 14

Balço

Rubricas	Notas	2024	2023
PASSIVO			
Passivo não corrente			
Provisões		0,00	15.862,50
Financiamentos obtidos		0,00	0,00
Fornecedores de investimentos		0,00	0,00
Fornecedores		0,00	0,00
Responsabilidades por benefícios pós-emprego		0,00	0,00
Diferimentos		0,00	0,00
Passivos por impostos diferidos		0,00	0,00
Outras contas a pagar		0,00	0,00
		0,00	15.862,50
Passivo corrente			
Credores transfer. e sub. não reembolsáveis	NCP n.º 1	50.550,65	171.583,76
Fornecedores	NCP n.º 1	100.885,25	189.986,20
Adiant. de clientes, contribuintes utentes		0,00	0,00
Estado e outros entes públicos	NCP n.º 1	685.726,21	760.089,62
Acionistas/sócios/associados		0,00	0,00
Financiamentos obtidos		0,00	0,00
Fornecedores de investimentos	NCP n.º 1	178.857,10	298.079,80
Outras contas a pagar	NCP n.º 1	43.274.723,99	43.159.685,16
Diferimentos		0,00	0,00
Passivos financeiros detidos para negociação		0,00	0,00
Outros passivos financeiros		0,00	0,00
		44.290.743,20	44.579.424,54
Total do Passivo		44.290.743,20	44.595.287,04
Total do Património Líquido e Passivo		594.033.695,88	568.607.871,50



4.2. Demonstração das alterações ao património líquido

Entidade: 5749 IMT
Exercício: 2024

Período: 14

Demonstração das Alterações no Património Líquido

Unidade Monetária: EUR

Descrição	Notas	Património Líquido atribuído aos detentores do Património Líquido da entidade que controla										Interesses que não controlam	Total do património líquido	
		Capital / Património Subscrito	Ações (quotas) próprias	Outros instrumentos de capital próprio	Prémios de emissão	Reservas	Resultados transferidos	Ajustamentos em ativos financeiros	Excedentes de revalorização	Outras variações no património líquido	Resultado líquido do período			TOTAL
POSIÇÃO INÍCIO PERÍODO (1)		30.883.487,50	0,00	0,00	0,00	0,00	483.008.281,00	0,00	0,00	871.878,00	50.281.207,75	524.213.552,25	0,00	524.213.552,25
ALTERAÇÕES NO PERÍODO														
Ajustamentos de transição de reclassificação		0,00	0,00	0,00	0,00	0,00	62.365,00	0,00	0,00	0,00	0,00	62.365,00	0,00	62.365,00
Alterações de políticas contabilísticas		0,00	0,00	0,00	0,00	0,00	0,00	0,00	0,00	0,00	0,00	0,00	0,00	0,00
Correção de erros materiais		0,00	0,00	0,00	0,00	0,00	0,00	0,00	0,00	0,00	0,00	0,00	0,00	0,00
Diferenças de contabilidade demonstrações financeiras		0,00	0,00	0,00	0,00	0,00	0,00	0,00	0,00	0,00	0,00	0,00	0,00	0,00
Realização de excedentes de revalorização		0,00	0,00	0,00	0,00	0,00	0,00	0,00	0,00	0,00	0,00	0,00	0,00	0,00
Excedentes de revalorização e resp. variações		0,00	0,00	0,00	0,00	0,00	0,00	0,00	0,00	0,00	0,00	0,00	0,00	0,00
Transferências e subsídios de capital		0,00	0,00	0,00	0,00	0,00	0,00	0,00	0,00	0,00	0,00	0,00	0,00	0,00
Outras alt. reconhecidas no Património Líquido		0,00	0,00	0,00	0,00	0,00	0,00	0,00	0,00	0,00	0,00	0,00	0,00	0,00
RESULTADO LÍQUIDO DO PERÍODO (2)							62.365,00		0,00	0,00		62.365,00		62.365,00
RESULTADO INTEGRAL (3) = (2) + (1)											36.281.114,68	36.281.114,68	0,00	36.281.114,68
OPERAÇÃO COM DETERMINES DE CAPITAL NO PERÍODO														
Subscrições de capital (emissão)		0,00	0,00	0,00	0,00	0,00	0,00	0,00	0,00	0,00	0,00	0,00	0,00	0,00
Subscrições de prémios de emissão		0,00	0,00	0,00	0,00	0,00	0,00	0,00	0,00	0,00	0,00	0,00	0,00	0,00
Emissão para obtenção de empréstimo		0,00	0,00	0,00	0,00	0,00	46.850,00	0,00	0,00	0,00	0,00	46.850,00	0,00	46.850,00
Outras operações		0,00	0,00	0,00	0,00	0,00	0,00	0,00	0,00	0,00	0,00	0,00	0,00	0,00
POSIÇÃO NO FIM DO PERÍODO (4) = (1) + (3) + (5)		30.883.487,50	0,00	0,00	0,00	0,00	483.008.562,03	0,00	0,00	871.878,00	36.281.114,09	549.742.952,62	0,00	549.742.952,62

[Handwritten signatures and initials in purple and blue ink]

4.3. Demonstração de resultados por natureza

Entidade: 5749 IMT
Exercício: 2024

Unidade Monetária: EUR
Período: 14

Demonstração dos resultados por naturezas

Rendimentos e Gastos	Notas	2024	2023
Impostos, contribuições e taxas	NCP n.º 13	108.951.459,02	107.835.941,58
Vendas		0,00	0,00
Prestações de serviços e concessões	NCP n.º 13	9.355,00	12.941,00
Transferências e subsídios correntes obtidos	NCP n.º 14	415.674,21	9.063.731,18
Rend/Gast. imput.ent.cont.,assoc. e emp.conj.		0,00	0,00
Variações nos inventários da produção		0,00	0,00
Trabalhos para a própria entidade		0,00	0,00
Custo mat. vend., mat. consum. e inv. transf.		0,00	0,00
Fornecimentos e serviços externos		-19.130.062,14	-23.282.952,67
Gastos com pessoal	NCP n.º 19	-27.579.104,21	-24.784.520,58
Transferências e subsídios concedidos	NCP n.º 26	-31.201.477,93	-13.122.802,11
Prestações sociais		0,00	0,00
Imp.de invent.e ativos biol. (perdas/revers.)		0,00	0,00
Imparid. de dívidas a receber(perdas/revers.)		0,00	-317.516,09
Provisões (aumentos/reduções)	NCP n.º 15	15.862,50	0,00
Imp. invest. não dep./amortiz(perdas/revers.)		0,00	0,00
Aumentos/reduções de justo valor		0,00	0,00
Outros rendimentos	NCP n.º 14	5.221.490,97	7.760.871,53
Outros gastos		-4.180.775,66	-3.884.438,52
Res. antes deprec. e gastos de financiamento		32.522.421,76	59.281.255,32
Gastos/reversões de depreciação e amortização		-3.894.613,22	-3.021.510,54
Imparid. invest. dep./amortiz(perdas/revers.)		0,00	0,00
Result. operat.(antes de gastos financiamento)		28.627.808,54	56.259.744,78
Juros e rendimentos similares obtidos		6.653.589,69	3.490,56
Juros e gastos similares suportados		-284,17	-27,59
Resultado antes de impostos		35.281.114,06	56.263.207,75
Imposto sobre o rendimento		0,00	0,00
Resultado líquido do período		35.281.114,06	56.263.207,75



4.4. Demonstração de fluxos de caixa

Entidade: 5749 IMT
Exercício: 2024

Período: 14

Demonstração de fluxos de caixa

Rubricas	Notas	Unidade Monetária: EUR	
		Períodos	
		2024	2023
Fluxos de caixa das atividades operacionais			
Recebimentos de clientes		11.291,40	15.917,43
Recebimentos de contribuintes		0,00	0,00
Recebimentos transferências e subsídios correntes		5.610.153,99	5.272.935,71
Recebimentos de utentes		108.224.778,11	108.798.777,30
Pagamentos a fornecedores		-18.777.223,90	-23.978.192,54
Pagamentos ao pessoal		-26.639.533,47	-24.489.201,58
Pagamentos a contribuintes / utentes		0,00	0,00
Pagamentos de transferências e subsídios		-26.796.811,65	-13.755.349,92
Pagamentos de prestações sociais		0,00	0,00
Caixa gerada pelas Operações		41.632.654,48	51.864.886,40
Pagamento / recebimento do Imp. sobre rendimento		0,00	0,00
Outros recebimentos/pagamentos		20.891.632,68	-25.527.309,20
Fluxos de caixa das atividades operacionais (a)		62.524.287,16	25.937.577,20
Fluxos de caixa das atividades de investimento			
Pagamentos respeitante a:			
Ativos fixos tangíveis		-1.496.651,84	-876.178,35
Ativos intangíveis		-2.811.889,10	-2.345.800,04
Propriedades de Investimento		0,00	0,00
Investimentos financeiros		0,00	0,00
Outros ativos		-5.419.755,84	-994.201,38
Recebimentos proveniente de:			
Ativos fixos tangíveis		0,00	0,00
Ativos intangíveis		0,00	0,00
Propriedades de Investimento		0,00	0,00
Investimentos financeiros		0,00	0,00
Outros ativos		0,00	0,00
Subsídios ao investimento		0,00	0,00
Transferências de capital		0,00	0,00
Juros e rendimentos similares		7.137.392,56	2.874,99
Dividendos		0,00	0,00
Fluxos de caixa das atividades de investimento (b)		-2.590.904,22	-4.213.304,78

(Handwritten signatures and initials)

Entidade: 5749 IMT
Exercício: 2024

Período: 14

Demonstração de fluxos de caixa

Unidade Monetária: EUR

Rubricas	Notas	Períodos	
		2024	2023
Fluxos de caixa das atividades de financiamento			
Recebimentos proveniente de:			
Financiamentos obtidos		0,00	0,00
Realizações de cap. e de out. instrumentos de cap.		0,00	0,00
Cobertura de prejuízos		0,00	0,00
Doações		0,00	0,00
Outras operações de financiamento		0,00	0,00
Pagamento respeitantes a:			
Financiamentos obtidos		0,00	0,00
Juros e gastos similares		0,00	0,00
Dividendos		0,00	0,00
Reduções de cap. e de outros instrumentos de cap.		0,00	0,00
Outras operações de financiamento		0,00	0,00
Fluxos de caixa das atividades de financiamento(c)		0,00	0,00
Variação de caixa e seus equivalentes (a+b+c)		59.933.382,94	21.724.272,42
Efeito das diferenças de câmbio		0,00	0,00
Caixa e seus equivalentes de cx. no início do per.		519.660.059,53	477.418.732,66
Caixa e seus equivalentes de caixa no fim do per.		559.076.388,02	519.660.059,53
CONCILIAÇÃO ENTRE CX E SEUS EQUIV E SALDO GERÊNCIA			
Caixa e seus equivalentes de cx. no início do per.		519.660.059,53	477.418.732,66
-Equivalentes a caixa no início do período		-492.334.931,44	-345.000.000,00
+ Parte do SG que não constitui equiv. de caixa		0,00	0,00
-Variações cambiais de caixa no início do período		0,00	0,00
= Saldo da gerência anterior (SGA)		27.325.128,09	132.418.732,66
SGA De execução orçamental		19.855.407,30	99.265.086,07
SGA De operações de tesouraria		7.469.720,79	33.153.646,59
Caixa e seus equivalentes de caixa no fim do per.		559.076.388,02	519.660.059,53
-Equivalentes a caixa no fim do período		-506.000.000,00	-492.334.931,44
+ Parte do SG que não constitui equiv. de caixa		0,00	0,00
-Variações cambiais de caixa no fim do período		0,00	0,00
= Saldo da gerência seguinte (SGS)		53.076.388,02	27.325.128,09
SGS De execução orçamental		22.958.287,23	19.855.407,30
SGS De operações de tesouraria		30.118.100,79	7.469.720,79



5. Situação económica e financeira

5.1. Visão global da sustentabilidade económica e financeira

O quadro 1 apresenta a síntese da situação financeira do IMT, I.P. no fim do ano de 2024, comparada com a do fim do ano de 2023. Os valores apurados revelam a sua sustentabilidade financeira:

Quadro 1 - Síntese da posição financeira

ATIVO	2024	2023	Diferença	Em %
Ativos fixos tangíveis	24 663 636,19 €	24 167 744,61 €	495 891,58 €	2,05%
Ativos intangíveis	2 326 086,30 €	1 979 262,17 €	346 824,13 €	17,52%
Clientes, contribuintes e utentes	95 129,06 €	2 434 151,76 €	-2 339 022,70 €	-96,09%
Outras contas a receber	7 523 735,03 €	19 808 800,37 €	-12 285 065,34 €	-62,02%
Diferimentos	348 721,28 €	557 853,06 €	-209 131,78 €	-37,49%
Outros ativos financeiros	506 000 000,00 €	492 334 931,44 €	13 665 068,56 €	2,78%
Caixa e depósitos	53 076 388,02 €	27 325 128,09 €	25 751 259,93 €	94,24%
Total do Ativo	594 033 695,88 €	568 607 871,50 €	25 425 824,38 €	4%
PATRIMÓNIO LÍQUIDO	2024	2023	Diferença	Em %
Património/Capital	30 883 467,69 €	30 883 467,69 €	0,00 €	0,00%
Resultados transitados	483 006 692,93 €	436 294 231,02 €	46 712 461,91 €	10,71%
Outras variações no património líquido	571 678,00 €	571 678,00 €	0,00 €	0,00%
Resultado líquido do período	35 281 114,06 €	56 263 207,75 €	-20 982 093,69 €	-37,29%
Total do Património Líquido	549 742 952,68 €	524 012 584,46 €	25 730 368,22 €	5%
PASSIVO	2024	2023	Diferença	Em %
Provisões	0,00 €	15 862,50 €	-15 862,50 €	-100,00%
Credores transfer. e sub. não reembolsáveis	50 550,65 €	171 583,76 €	-121 033,11 €	-70,54%
Fornecedores	100 885,25 €	189 986,20 €	-89 100,95 €	-46,90%
Estado e outros entes públicos	685 726,21 €	760 089,62 €	-74 363,41 €	-9,78%
Fornecedores de Investimentos	178 857,10 €	298 079,80 €	-119 222,70 €	-40,00%
Outras contas a pagar	43 274 723,99 €	43 159 685,16 €	115 038,83 €	0,27%
Total do Passivo	44 290 743,20 €	44 595 287,04 €	-304 543,84 €	-0,68%
Total do Património Líquido e Passivo	594 033 695,88 €	568 607 871,50 €	25 425 824,38 €	4%

Fonte: Balanço e balancete analítico de 2024

Breve análise às rubricas do Balanço:

❖ *Outros ativos financeiros*

Os outros ativos financeiros correspondem a cerca de 85% do total do Ativo Líquido. De acordo com o estipulado no artigo 90.º do Decreto-Lei de Execução Orçamental (Decreto-Lei n.º 17/2024, de 29 de janeiro), o IMT em dezembro de 2024, efetuou no IGCP



as aplicações financeiras em CEDIC – Certificados especiais de dívida de curto prazo, em comparação com o ano anterior verificou-se um acréscimo de cerca de 3% no valor total das aplicações financeiras.

Apresentamos nos quadros abaixo as aplicações subscritas:

CEDIC - 2024						
Nº da Aplicação	Aplicação			Reembolso		
	data da emissão	Valor aplicado	Tx juro	data prevista do reembolso	juro líquido previsto	Valor reembolso líquido previsto
150326	31/12/2024	44 900 000,00 €	1,88%	02/01/2025	3 751,65 €	44 903 751,65 €
148876	11/12/2024	100 000 000,00 €	2,27%	28/01/2025	242 133,34 €	100 242 133,34 €
150319	31/12/2024	61 100 000,00 €	1,88%	02/01/2025	5 105,25 €	61 105 105,25 €
148875	11/12/2024	50 000 000,00 €	2,27%	28/01/2025	121 066,66 €	50 121 066,66 €
148874	11/12/2024	250 000 000,00 €	2,27%	28/01/2025	605 333,34 €	250 605 333,34 €
Total		506 000 000,00 €		Total	977 390,23 €	506 977 390,23 €

CEDIC - 2023						
Nº da Aplicação	Aplicação			Reembolso		
	data da emissão	Valor aplicado	Tx juro	data do reembolso	juro líquido	Valor reembolso líquido
125446	29/12/2023	28 325 879,23 €	1,92%	02/01/2024	4 532,14 €	28 330 411,37 €
125432	29/12/2023	40 403 074,09 €	1,92%	02/01/2024	6 464,49 €	40 409 538,58 €
123401	30/11/2023	100 000 000,00 €	3,26%	16/01/2024	319 208,33 €	100 319 208,33 €
125421	29/12/2023	53 088 923,67 €	1,92%	02/01/2024	8 494,23 €	53 097 417,90 €
123402	30/11/2023	50 000 000,00 €	3,26%	16/01/2024	159 604,17 €	50 159 604,17 €
125504	29/12/2023	9 551 776,00 €	1,92%	02/01/2024	1 528,28 €	9 553 304,28 €
125500	29/12/2023	10 965 278,45 €	1,92%	02/01/2024	1 754,44 €	10 967 032,89 €
123400	30/11/2023	200 000 000,00 €	3,19%	29/11/2024	5 110 202,78 €	205 110 202,78 €
Total		492 334 931,44 €		Total	5 611 788,86 €	497 946 720,30 €

As aplicações com uma média de 47 dias, verificou-se uma variação nas taxas de juro de cerca de 1%, e no muito curto prazo (2 a 4 dias) uma variação de cerca de 0,04%. Tendo em conta que as taxas de juro registaram descidas bastante significativas, o montante dos juros obtidos líquidos, revelou uma variação negativa em relação ao ano anterior, uma vez que no ano de 2024 as taxas de juros já não eram tão atrativas, tal



como em 2023, pois foi possível efetuar uma aplicação de 200 M€ à taxa de juro de 3,19%, a qual rendeu cerca de 5,1 M€.

❖ *Ativos Fixos Tangíveis e Intangíveis*

Os *ativos fixos tangíveis e intangíveis* correspondem a 4,15% do total do Ativo Líquido.

Rubricas	Ativos Tangíveis	2024			2023			Diferença
		Ativo Bruto	Dep Acumuladas+Perd as Imparidade Acumuladas	Ativo Líquido	Ativo Bruto	Dep Acumuladas+Perd as Imparidade Acumuladas	Ativo Líquido	
4300000000	Bens de Domínio Público	650 881,84 €	301 904,79 €	348 977,05 €	108 455,06 €	37 307,14 €	71 147,92 €	277 829,13 €
4310000000	Ativos Fixos Tangíveis-Terrenos	5 494 866,04 €		5 494 866,04 €	5 669 866,04 €		5 669 866,04 €	-175 000,00 €
4320000000	Ativos Fixos Tangíveis-Edifício outras construções	20 507 414,30 €	5 534 974,30 €	14 972 440,00 €	20 500 314,96 €	5 370 437,40 €	15 129 877,56 €	-157 437,56 €
4330000000	Ativos Fixos Tangíveis-Eq. Básico	1 173 665,43 €	512 637,61 €	661 027,82 €	3 637 574,92 €	2 437 899,38 €	1 199 675,54 €	-538 647,72 €
4340000000	Ativos Fixos Tangíveis-Eq. Transporte	786 500,78 €	745 742,56 €	40 758,22 €	786 500,78 €	737 037,26 €	49 463,52 €	-8 705,30 €
4350000000	Ativos Fixos Tangíveis-Eq. Administrativo	8 776 566,72 €	6 153 666,70 €	2 622 900,02 €	7 159 548,97 €	5 439 019,58 €	1 720 529,39 €	902 370,63 €
4370000000	Outros Ativos Fixos Tangíveis	1 273 923,18 €	755 048,23 €	518 874,95 €	575 611,91 €	252 219,36 €	323 392,55 €	195 482,40 €
4530000000	Invest em Curso-Ativos Fixos Tangíveis em Curso	3 792,09 €		3 792,09 €	3 792,09 €		3 792,09 €	0,00 €
	Total	38 667 610,38 €	14 003 974,19 €	24 663 636,19 €	38 441 664,73 €	14 273 920,12 €	24 167 744,61 €	495 891,58 €

Relativamente aos *ativos fixos tangíveis* verifica-se um acréscimo em relação ao ano de 2023, que se refere à aquisição de equipamento administrativo. As variações negativas refletidas são resultado das reclassificações de ativos fixos tangíveis efetuadas no ano de 2024, na sequência da transição para o SNC-AP, uma vez que em 2023 só foi possível efetuar os abates.

Rubricas	Ativos Intangíveis	2024			2023			Diferença
		Ativo Bruto	Dep Acumuladas+Perd as Imparidade Acumuladas	Ativo Líquido	Ativo Bruto	Dep Acumuladas+Perd as Imparidade Acumuladas	Ativo Líquido	
4420000000	Ativos Intangíveis-Projetos de Desenvolvimento	0,00 €	0,00 €	0,00 €	30 250,00 €	30 250,00 €	0,00 €	0,00 €
4430000000	Ativos Intangíveis-Programas Computador e Sistemas Inf	12 423 560,55 €	10 102 296,96 €	2 321 263,59 €	7 308 723,00 €	5 330 417,00 €	1 978 306,00 €	342 957,59 €
4440000000	Ativos Intangíveis-Propriedade Industrial	4 217,20 €	351,43 €	3 865,77 €	684 060,00 €	684 060,00 €	0,00 €	3 865,77 €
4460000000	Outros Ativos Fixos -Intangíveis	0,00 €	0,00 €	0,00 €	1 619,00 €	1 619,00 €	0,00 €	0,00 €
4540000000	Invest em Curso-Ativos Intangíveis em Curso	956,94 €		956,94 €	956,94 €		956,94 €	0,00 €
	Total	12 428 734,69 €	10 102 648,39 €	2 326 086,30 €	8 025 608,94 €	6 046 346,00 €	1 979 262,94 €	346 823,50 €

Relativamente aos *ativos intangíveis* verifica-se um acréscimo em relação ao ano de 2023, que se refere à aquisição de programas computadores e sistemas informáticos.



❖ **Cientes, contribuintes e utentes**

Por outro lado, houve uma variação negativa de cerca de 96% na rubrica “*clientes, contribuintes e utentes*” em relação ao ano de 2023:

Rubrica	Descrição Conta	2024	2023	Variação €
2111000000	Client/Cont/Ute -Clientes C/C-Realí até 12 meses	95 129,06 €	2 416 784,20 €	-2 321 655,14 €
2139100000	Cont-Outros-Realí até 12 meses	0,00 €	17 367,56 €	-17 367,56 €
2151000000	Client/Cont/Ut Cob Duv-Clientes	10 243 363,11 €	10 248 647,50 €	-5 284,39 €
2191100000	Clientes-Perd P/Imparid Acumul-Realí até 12 meses	-10 243 363,11 €	-10 248 647,50 €	5 284,39 €
Total		95 129,06 €	2 434 151,76 €	-2 339 022,70 €

- Relativamente à conta “2111000000 - Clientes C/C-Realí até 12 meses”, em 31/12/2023 existiam algumas faturas emitidas, cujo recebimento ocorreu em 2024, nomeadamente a Direção-Geral de Recursos da Defesa Nacional (PAC-Passe dos antigos combatentes) que efetuou o pagamento no valor de 1.767.099€ ficando o valor de 13.683,23€ por pagar relativo a uma fatura referente a acertos de 2022, o Fundo para o Serviço de Transportes que regularizou a fatura no valor de 402.156,22€ referente à comissão de gestão de 1% das receitas relativas aos anos entre 2018 e 2023.
- Em 2024, a conta “2111000000 - Clientes C/C-Realí até 12 meses” apresenta as dívidas a receber das Entidades seguintes:
 - DGRDN - PAC – fat. nº 0224027015000082 – 2022;
 - Município Sintra – fatura nº 0224027015000085;
 - Docapesca fatura nº 0216027015000083;
 - ASCENDI GRANDE LISBOA – faturas nº 0223027015000067 e 0223027015000068;
 - GNR – fatura nº 0224027015000079;
 - Contratas e Ventas SAU – fatura nº 0224027015000019.
- Nesta rubrica encontram-se ainda refletidos os clientes por cobrança duvidosa no valor de 10.243.363,11€ e o registo das perdas por imparidades acumuladas (até 12 meses) no mesmo valor. Estas dívidas estão essencialmente relacionadas com valores a receber por antiguidade de saldos da Brisa – Concessionária Rodoviária, S.A., com a assunção por parte do IMT, I.P., após a integração do

Sistema de Identificação Eletrónica de Veículos, S.A (SIEV, S.A) e respetiva faturação ao longo dos anos bem como da Lusoponte – Concessionária para a Travessia do Tejo, S.A.

❖ **Outras contas a receber**

Relativamente à rubrica “*outras contas a receber*” que regista uma variação negativa de cerca de 62%.

Rubrica	Descrição Conta	2024	2023	Variação €
2382200000	Operações c/Pessoal-Devedor	27 095,18 €	27 095,18 €	0,00 €
2720900000	Acréscimos-Impostos e Taxas Imput. Períodos-Outros	4 282 268,66 €	3 546 558,70 €	735 709,96 €
2721100000	Acréscimos Rendimentos-Juros a Receber	535 202,23 €	7 137 392,56 €	-6 602 190,33 €
2721900000	Acréscimos Rendimentos-Outros	1 010 097,57 €	7 433 581,14 €	-6 423 483,57 €
2772000000	Cauções-Entregues a Terceiros	773 315,17 €	773 315,17 €	0,00 €
2789191000	Out Dev-Outros-Realí até 12 meses	127 829,51 €	127 829,51 €	0,00 €
2789191922	Out Dev e Cred-Out Dev-Outros-ContNat-Destino	767 926,71 €	763 028,11 €	4 898,60 €
Total		7 523 735,03 €	19 808 800,37 €	-12 285 065,34 €

A conta com maior impacto negativo é a “2721100000 - *acréscimos rendimentos - juros a receber*”, deve-se ao facto da taxa de juro das aplicações de CEDIC- Certificados especiais de dívida pública, em 2024, ter uma diferença de cerca de 1% relativamente a 2023, e as aplicações efetuadas em 2024 foram por um número menor de dias.

A conta “2721900000 - *acréscimos rendimentos – outros*” reflete o valor de 141.934,42€ referente à comissão de gestão do ano de 2024, 1% das receitas do FSPT – Fundo para o Serviço Público de Transportes, conforme Portaria n.º 359-A/2017. Encontra-se registado nesta rubrica um acréscimo de proveitos com reposições de vencimentos (documento 1900000458 no valor de 979.820,97€ do ano de 2014), sendo que deste no ano de 2015 foi regularizado o valor de 111.657,82€, assim à data de 31/12/2024 o valor por receber/regularizar é de 868.163.15€.

Relativamente ao que consta na conta “2720900000 - *acréscimos de rendimentos “impostos e taxas”*” verifica-se um aumento de 735.709,96€, uma vez que em 2024 a previsão referente à receita proveniente de taxas TVDE é superior ao ano 2023, pois

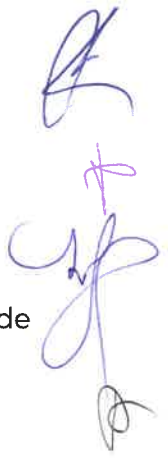

enquanto em 2023 a previsão foi relativa aos meses de outubro a dezembro, no ano de 2024 a previsão é de 1.116.529,57€ diz respeito aos meses de agosto até dezembro.

Nesta conta estão ainda refletidas as seguintes previsões:

- o valor de 2.648.280,12€ a receber dos Centros de Exame e dos Centros de Inspeção de veículos referente ao mês de dezembro de 2024.
- o valor de 78.407,31€ a transferir pela ACT relativo ao 4º trimestre de 2024.
- o valor de 5.706,56€ referente à verba no âmbito dos Passageiros sem Título transferida pelos Operadores de Transporte, relativa ao mês de dezembro de 2024.
- o valor de 286.858,32€ relativo às contraordenações de portagens, esta verba é transferida pela AT – Autoridade Tributária.

Nesta conta 2382200000 - *Operações c/Pessoal-Devedor* reflete verbas a receber de trabalhadores, nomeadamente o valor com maior impacto referente ao “funcionário nº 587” é de 26.259€.

Nesta conta 2772000000 - *Cauções-Entregues a Terceiros* estão refletidas as verbas relativas ao à [Entidade “Câmara do Comércio e Indústria - Arbitragem do Ex-Inir”](#).

Nesta conta 2789191000 - *Out Dev-Outros-Realí até 12 meses* estão refletidas as verbas relativas a receitas/saldos migrados SISCO (anos 2008, 2009 e 2010) e APL (ano 2013) e receitas não identificadas (2014 e 2015), receitas DGRM (2014, 2015 e 2016).

Nesta conta 2789191922 - *Out Dev e Cred-Out Dev-Outros-ContNat-Destino* estão refletidas as seguintes verbas:

CONTA POCP	Fornecedor	Descrição fornecedor	Valor	Observações
2689900622-Cred Div - Outros ContNat-Destino	1900007872	IMT - Valores a Reconciliar Bancos	220 272,84 €	regularizações 2014 e 2015
	1900007359	CGD - Garantias/Depositos	26 569,83 €	Migrações IPTM
	1900002744	DGITA - DIRECÇÃO-GERAL DE	222 979,71 €	Verbas EX-INIR, SGACO e SIOCO
	1600000778	Rijkswaterstaat Dienst Water, Verke	2 396,44 €	Encargos de evento por conta de financi. "Mielle"
	1900006897	Instituto Portuário e dos	60 380,68 €	Receita de Faro Portimão - Processo Extinção IPTM
	1900003893	AT	493,00 €	
	2950000267	VENCIMENTOS - RAPS E RNAPS	134 743,18 €	Verbas a receber dos trabalhadores
	9000000161	VENCIMENTOS	42 344,68 €	
	9000025004	VENCIMENTOS "ABATE A FOLHA"	2 631,08 €	
	1900000401	LCJM SOC. CONSTRUÇÕES	4 672,60 €	reg cauções doc 156* 153 a 156*158
2629900122-Out DC-Pessoal ContNat-Destino	9000015352	Maria Jose Palma	10 456,09 €	RNAP
	9000000161	VENCIMENTOS	38 163,98 €	Verbas provenientes da conta 2622000000 (POCP)
2689900322-Subs#dios ContNat-Destino	1000300487	Carlos & Norman, Ida	276,00 €	RNAP - verba paga a mais no ano 2022
2219900022-Forneced C/C ContNat-Destino	2950000037	Fornecedor esporádico	1 275,36 €	2 RNAP's - Pacto de Permanência - ex-trabalhadores Juan Carlos Fernandes Vieira e Jorge Emanuel
2619900122-Fornec Imob C/C ContNat-Destino	1000147465	EFIMA	271,24 €	Caução obras Évora
Total			767 926,71 €	

❖ Diferimentos

A rubrica "diferimentos" apresenta variação negativa de cerca de 37% em relação ao ano de 2023, deve-se ao facto ocorrido no ano de 2024 foi efetuada uma análise mais pormenorizada em que foi detetado que havia a necessidade de efetuar algumas regularizações por existirem movimentos duplicados, assim no ano de 2024 já se encontram os registos dos diferimentos devidamente efetuados.

Relativamente à "2819100010 - Dife-Gastos Reconhecer-Outros-Até12m-Consumíveis" foi efetuada uma análise ao inventário de consumíveis existente, assim foi necessário proceder aos registos de regularização dos consumíveis tendo em conta que os que se



encontravam registados em GERFIP já tinham sido consumidos. Assim, ficou decidido como norma de controlo interno que os bens referentes a consumíveis, a partir de 1 de janeiro de 2024, passaram a ser controlados através de um “ficheiro em excel” onde é inventariado e registado os movimentos de entrada e saída dos serviços centrais (DRP-economato). Todos os consumíveis comprados em 2024 foram registados na respetiva conta de gastos 6233000000 - FSE-Materiais Consumo-Material de Escritório.

Em dezembro de 2024 foram pagas as seguintes despesas referentes a 2025 no valor total de 348.721€:

- as rendas referentes aos meses de janeiro e fevereiro no valor de 330.335,95€;
- a quota da “ERTICO” no valor de 14.000€;
- o seguro da frota automóvel no valor de 4.295,01€.

Rubrica	Descrição Conta	2024	2023	Variação €
2819100000	Dife-Gastos Reconhecer-Outros-Reconh até 12 meses	348 721,28 €	315 362,55 €	33 358,73 €
2819100010	Dife-Gastos Reconhecer-Outros-Até12m-Consumíveis	0,00 €	242 490,51 €	-242 490,51 €
Total		348 721,28 €	557 853,06 €	-209 131,78 €

❖ Património Líquido

O acréscimo de 10,71% nos “resultados transitados” advém do resultado líquido do ano de 2023 e dos ajustamentos discriminados no quadro abaixo.

Rubrica	Descrição	2024	2023	Variação %
51	Património/Capital	30 883 467,69 €	30 883 467,69 €	
59	Outras variações no património líquido	571 678,00 €	571 678,00 €	
56	Resultados transitados	483 006 692,93 €	436 294 231,02 €	10,71%
5610000000	Reg. 190-309/24 - CEDIC Juro Ilíquido 2023	-6 112 841,20 €		
5610000000	Regul. Acrescimo PAC 2021	-53 962,71 €		
5610000000	Regul. Acrescimo PAC 2022	-3 446 336,93 €		
5640000000	Resultados Transitados-Ajustam Transição p/SNC-AP	62 395,00 €		
	Resultado líquido do período	35 281 114,06 €	56 263 207,75 €	-37,29%
Total		549 742 952,68 €	524 012 584,46 €	4,91%

As regularizações refletidas na rubrica 56 – resultados transitados foram consideradas materialmente relevantes, uma vez que consideramos que influenciaram os resultados anteriores, tendo em conta que os rendimentos foram inflacionados em cerca de 9,6M€.

❖ **Provisões**

Na análise às contas, verificou-se que existia uma provisão judicial registada no montante de 15.862,50 €, tendo sido solicitado informação ao Gabinete Jurídico do IMT (GJC), o qual atualizou que será pouco provável que o IMT venha a perder a ação em tribunal, assim a 31/12/2024, foi efetuada a reversão.

❖ **Estado e outros entes públicos**

A rubrica “estado e outros entes públicos” reflete as retenções e encargos da entidade patronal referentes aos vencimentos do mês de dezembro, em que o pagamento só ocorreu em janeiro de 2025, de acordo com os prazos estipulados na Lei:

Rubrica	Descrição Conta	2024	2023	Variação €
2421000000	Est.Out.EP-Retenção Imp s/Rend-Trab Dependente	184 735,00 €	208 921,00 €	-24 186,00 €
2422000000	Est.Out.EP-Retenção Imp s/Rend-Trab Independente	0,00 €	40,25 €	-40,25 €
2424000000	Est.Out.EP-Retenção Imp s/Rend-Prediais	0,00 €	18 791,36 €	-18 791,36 €
2429000000	Est.Out.EP-Retenção Imp s/Rend-Outras Retenções	0,00 €	227,00 €	-227,00 €
2436000000	Est.Out.EP-IVA a Pagar	4 494,47 €	2 060,80 €	2 433,67 €
2451100000	Cont. Sistemas Proteção Social-Parte Trabalhador	156 814,62 €	152 801,67 €	4 012,95 €
2452100000	Cont. Subsistemas Saúde-Parte Trabalhador	0,00 €	46 003,35 €	-46 003,35 €
2490100000	Est.Out.EP-Outras Tributações	339 682,12 €	331 244,19 €	8 437,93 €
Total		685 726,21 €	760 089,62 €	-74 363,41 €



❖ **Outras contas a pagar**

Relativamente à rubrica "outras contas a pagar" importa referir a variação em relação ao período anterior é de cerca de 0,27%, pelo que se pode concluir que mantém as verbas que já vinham por regularizar de períodos anteriores, com maior impacto a conta 2789291000 - Out Cred-Outros-Exigível até 12 meses com cerca de 33M€ (brevemente explicado abaixo).

No quadro abaixo encontram-se mapeadas as contas razão SNC-AP da rubrica "outras contas a pagar":

Conta SNC-AP	Descrição Conta	2024	2023	Variação €
2382100000	Out Oper com Pessoal-Nat Cred	0,00 €	1 353,80 €	-1 353,80 €
2382199901	Out Oper com Pessoal-Técnica-Nat Cred	22 352,81 €	22 352,81 €	0,00 €
2722100000	Credores Acrésc Gastos-Rem. A Liquid	4 471 646,87 €	3 494 236,46 €	977 410,41 €
2722900000	Credores Acrésc Gastos-Out Acres Gastos	1 921 945,89 €	4 983 598,51 €	-3 061 652,62 €
2771100000	Out Dev e Cred-Cauções-Rec Terc-Exig até 12 meses	1 604 877,88 €	1 535 758,60 €	69 119,28 €
2785000000	Out Dev e Cred-Sindicatos	0,00 €	1 659,77 €	-1 659,77 €
2789291000	Out Cred-Outros-Exigível até12 meses	33 195 379,04 €	31 065 561,99 €	2 129 817,05 €
2789291922	Out Dev e Cred-Out Cred-ContNat-Destino	2 058 521,50 €	2 055 163,22 €	3 358,28 €
Total		43 274 723,99 €	43 159 685,16 €	115 038,83 €

- a conta 2722100000 - *Credores Acrésc Gastos-Rem. A Liquidar* reflete o valor de remunerações a liquidar em 2025, referente às férias e subsídio de férias do ano de 2024.
- a conta 2722900000 - *Credores acréscimos de Gastos-Out Acres Gastos* reflete:
 - o valor a pagar de 1.046.929,72€ aos Operadores de Transportes ao nível Nacional, no âmbito do Passe dos Antigos Combatentes (PAC), em que o IMT, I.P é intermediário, verba transferida pela DGRDN, e que o IMT, I.P teve de solicitar crédito especial à Tutela (pois o valor de previsão da despesa e receita no ano de 2024 foi inferior ao valor recebido pela DGRDN), o qual não obteve a autorização até ao final do ano de 2024. Em 2025 já foi solicitada a autorização para a aplicação de saldos de gerência, tendo em conta que é um saldo proveniente da fonte de financiamento 319 – transferência de receitas de impostos entre organismos, o qual aguarda a devida autorização da Tutela/Finanças.

- Faturas da INCM (relativas a novembro e dezembro de 2024) no valor de 876.184,67€.
- Relativo à plataforma “acingov” o valor de -1.168,50€ (valor a regularizar em 2025).
- A variação nesta conta 2771100000 - *Out Dev e Cred-Cauções-Rec Terc-Exig até 12 meses* reflete as cauções recebidas e libertadas no ano de 2024. Nesta conta encontram-se registadas as cauções dos Centros de Inspeção de Veículos (695.000€), Marítimos (327.502,52€) e Carreiras (456.624,67€). Existem ainda cauções “migradas e outras” que se encontram mapeadas no valor de 121.078,09€ e 4.672,60€ relativo à conta razão 2689900692-cred div outrod-ajuste (POCP).
- A variação de cerca de 2M€ em comparação com o ano de 2023, na rubrica 2789291000 - *Out Cred-Outros-Exigível até 12 meses*, reflete no maior volume as verbas relativas a extraorçamentais que se encontram por reconhecer como receita própria e a distribuir às diversas Entidades no âmbito das contraordenações (SGACO e SIOCO/SISCO) de acordo com o estipulado na legislação, e de projetos.
- O saldo da conta 2789291922 - *Out Dev e Cred-Out Cred-ContNat-Destino* é referente saldos migrados do SIEV, PST e outros (a regularizar).
- O saldo de 22.352,81€ na conta 2382199901-*Out Oper com Pessoal-Técnica-Nat Cred* é referente a uma regularização da segurança social anos 2009 a 2015.

Em 2024, os resultados económicos do exercício apresentam-se positivos, em cerca de 35,3 milhões de euros, como se pode concluir pela análise da síntese de resultados do quadro 2:

Quadro 2 - Síntese dos resultados económicos

Rendimentos e Ganhos						
Rendimentos e Ganhos	2024	peso % 2024	2023	peso % 2023	Diferença	Em %
Impostos, contribuições e taxas	108 951 459,02 €	89,84%	107 835 941,58 €	86,49%	1 115 517,44 €	1,03%
Prestações de serviços e concessões	9 355,00 €	0,01%	12 941,00 €	0,01%	-3 586,00 €	-27,71%
Transferências e subsídios correntes obtidos	415 674,21 €	0,34%	9 063 731,18 €	7,27%	-8 648 056,97 €	-95,41%
Provisões (aumentos/reduções)	15 862,50 €	0,01%	0,00 €	0,00%	15 862,50 €	100,00%
Outros rendimentos	5 221 490,97 €	4,31%	7 760 871,53 €	6,22%	-2 539 380,56 €	-32,72%
Juros e rendimentos similares obtidos	6 653 589,69 €	5,49%	3 490,56 €	0,00%	6 650 099,13 €	190516,68%
Total dos Rendimentos e Ganhos	121 267 431,39 €	100%	124 676 975,85 €	100%	-3 409 544,46 €	-3%
Gastos e Perdas						
Gastos e Perdas	2024	peso % 2024	2023	peso % 2023	Diferença	Em %
Fornecimentos e serviços externos	19 130 062,14 €	22,25%	23 282 952,67 €	34,03%	-4 152 890,53 €	-17,84%
Gastos com pessoal	27 579 104,21 €	32,07%	24 784 520,58 €	36,23%	2 794 583,63 €	11,28%
Transferências e subsídios concedidos	31 201 477,93 €	36,29%	13 122 802,11 €	19,18%	18 078 675,82 €	137,77%
Imparid. de dívidas a receber(perdas/revers.)	0,00 €	0,00%	317 516,09 €	0,25%	-317 516,09 €	-100,00%
Outros gastos	4 180 775,66 €	4,86%	3 884 438,52 €	5,68%	296 337,14 €	7,63%
Gastos/reversões de depreciação e amortização	3 894 613,22 €	4,53%	3 021 510,54 €	4,42%	873 102,68 €	28,90%
Juros e gastos similares suportados	284,17 €	0,00%	27,59 €	0,00%	256,58 €	929,97%
Total dos Gastos e Perdas	85 986 317,33 €	100%	68 413 768,10 €	100%	17 572 549,23 €	26%
Resultado Líquido do Período	35 281 114,06 €		56 263 207,75 €		-20 982 093,69 €	-37%

Fonte: Demonstração de Resultados de 2024

Breve análise às rubricas da Demonstração de resultados por naturezas:

Rendimentos e ganhos

❖ Impostos, contribuições e taxas

A rubrica "impostos, contribuições e taxas" reflete um aumento de cerca de 1% em relação ao ano de 2023, no quadro seguinte verifica-se a variação:

Rubrica	Descrição Conta	2024	2023	Variação €
7041990000	Tx, Mult e Out Pen-Taxas-Outras	104 131 551,70 €	102 564 660,94 €	1 566 890,76 €
7044900000	Tx, Mult e Out Pen-Mult e Out Pen-Outras Mult Pe	4 819 907,32 €	5 271 280,64 €	-451 373,32 €
	Total	108 951 459,02 €	107 835 941,58 €	1 115 517,44 €



Rubrica: 7041990000 - Taxas, Multas e Outras Penalidades -Taxas-Outras

Classificação económica	Descrição	2024	2023	Variação €	Em %
R040199A0A0	Passageiros	2 798 218,50 €	3 011 246,50 €	-213 028,00 €	-7,07%
R040199A0B0	Mercadorias	1 944 526,00 €	1 722 132,00 €	222 394,00 €	12,91%
R040199A0C0	Outros - Pass/Merc	1 906 161,36 €	2 054 527,00 €	-148 365,64 €	-7,22%
R040199B0A0	Veículos	31 238 849,50 €	31 166 113,00 €	72 736,50 €	0,23%
R040199B0B0	Condutores	31 116 106,50 €	30 697 053,50 €	419 053,00 €	1,37%
R040199B0C0	Outros - Veíc/Cond	2 777 823,60 €	2 840 223,60 €	-62 400,00 €	-2,20%
R040199C0A0	Ferroviários	172 210,00 €	263 582,50 €	-91 372,50 €	-34,67%
R040199C0D0	Marítimos	25 476,90 €	18 587,50 €	6 889,40 €	37,06%
R040199D0A0	Inspeções veículos	27 265 491,60 €	27 674 234,23 €	-408 742,63 €	-1,48%
R040199E0A0	Centros de Exames	528 210,00 €	618 114,00 €	-89 904,00 €	-14,54%
R040199F0A0	TVDE	592 968,05 €	2 813 283,13 €	-2 220 315,08 €	-78,92%
R040199G0A0	SIEV	0,00 €	608 833,73 €	-608 833,73 €	-100,00%
R040199G0B0	Tx. Div. ASR	700,00 €	60,00 €	640,00 €	1066,67%
Total Taxas		100 366 742,01 €	103 487 990,69 €	-3 121 248,68 €	-3,02%
Acréscimos rendimentos	Centros de Exame - Dez/2024	80 874,00 €	0,00 €		
Acréscimos rendimentos	Centros Inspeção - Dez/2024	2 567 406,12 €	0,00 €		
Acréscimos rendimentos	AMT - TVDE - Projeção ago a dez 2024	1 116 529,57 €	0,00 €		
Acréscimos rendimentos	AMT - TVDE - Projeção Ago/22	0,00 €	146 486,78 €		
Acréscimos rendimentos	AMT - TVDE - Projeção Out a Dez/23	0,00 €	539 061,97 €		
Acréscimos rendimentos	Centros de Exame - - Dez/2023	0,00 €	45 012,00 €		
Acréscimos rendimentos	Centros Inspeção - Dez/2023	0,00 €	2 362 956,52 €		
Acréscimos rendimentos	Regularização acrésc. Rend. 2022	0,00 €	-4 016 847,02 €		
Total Acréscimos de Rendimentos		3 764 809,69 €	-923 329,75 €	4 688 139,44 €	
Total		104 131 551,70 €	102 564 660,94 €	1 566 890,76 €	1,53%

O aumento dos rendimentos nas taxas revela a tendência positiva da atividade normal do Instituto, destacando a receita com taxas de veículos, mercadorias e condutores. As outras taxas desceram significativamente, destacando as que contribuem com a maior percentagem de receita para o Instituto, nomeadamente os centros de inspeção de veículos, os centros de exame e as provenientes dos TVDE.



Rubrica: 7044900000 - Outras multas e penalidades

Classificação económica	Descrição	2024	2023	Variação €	Em %
R040204A0A0	Coimas e CO - passageiros	56 597,44 €	41 630,85 €	14 966,59 €	35,95%
R040204A0B0	Coimas e CO - mercadorias	725 913,10 €	589 733,47 €	136 179,63 €	23,09%
R040204B0A0	Coimas e CO- centros de inspeção	4 656,94 €	4 244,99 €	411,95 €	9,70%
R040204C0A0	Coimas e CO - escolas de condução e c exame	35 600,02 €	22 433,56 €	13 166,46 €	58,69%
R040204D0A0	Coimas e CO - transporte ferroviário	37 709,95 €	1 204,99 €	36 504,96 €	3029,48%
R040204E0A0	PST	109 918,47 €	100 717,59 €	9 200,88 €	9,14%
R040204F0A0	Coimas e Outras (ACT)	452 064,09 €	570 324,85 €	-118 260,76 €	-20,74%
R040204F0B0	Coimas - Inf. Rod.	3 026 475,12 €	3 945 124,78 €	-918 649,66 €	-23,29%
Total Taxas		4 448 935,13 €	5 275 415,08 €	-826 479,95 €	-15,67%
Acréscimos rendimentos	AT - Portagens - 12/2024	286 858,32 €	0,00 €		
Acréscimos rendimentos	AT - PST - 12/2024	5 706,56 €	0,00 €		
Acréscimos rendimentos	Lei 27/2010 . 4T/2024 - ACT	78 407,31 €	0,00 €		
Acréscimos rendimentos	AT - Portagens - 12/2023		6 523,30 €		
Acréscimos rendimentos	AT - PST - 12/2023		342 066,36 €		
Acréscimos rendimentos	Lei 27/2010 . 4T/2023 - ACT		104 451,77 €		
Acréscimos rendimentos	Regularização acrésc. Rend. 2022		-457 175,87 €		
Total Acréscimos de Rendimentos		370 972,19 €	-4 134,44 €	375 106,63 €	
Total		4 819 907,32 €	5 271 280,64 €	-451 373,32 €	-8,56%

Relativamente às coimas e contraordenações no total houve um decréscimo de 15,67%, ainda assim importa destacar que a receita proveniente das coimas e contraordenações tiveram uma variação positiva, a que mais cresceu foi proveniente do transporte ferroviário:

- escolas de condução e centros de exame tiveram uma variação de mais de 50%;
- passageiros cerca de 36%;
- mercadorias de 23%.

❖ **Transferências e subsídios correntes obtidos**

Descrição	2024	2023	Variação €	Em %
Transf. obtidas - PAC 4º trim. de 2021, ano 2022 e 1º trim. 2023		6 877 728,73 €	-6 877 728,73 €	-100,00%
FSPT - Com. Anual 1% - 2023 - 0224027015000016	117 953,61 €		117 953,61 €	
Transf. e outros subsídios obtidos	273 739,79 €	1 347 169,32 €	-1 073 429,53 €	-79,68%
Acréscimo proveitos - Port. 359-A/2017 - 1% - 2024 e 2023	141 934,42 €	117 953,61 €	23 980,81 €	20,33%
Acréscimo proveitos - PAC 2024 e 2023		2 947 164,74 €	-2 947 164,74 €	-100,00%
Reg Acrésc Prov - Port. 359-A/2017 - 1% - 2022 e 2023	-117 953,61 €	-81 246,67 €	-36 706,94 €	45,18%
Reg parte acrésc prov - PAC 2021 e 2022		-2 110 210,62 €	2 110 210,62 €	-100,00%
Reg. acrésc outros rendimentos		-34 827,93 €	34 827,93 €	-100,00%
	415 674,21 €	9 063 731,18 €	-8 648 056,97 €	-95,41%

Importa referir que nas “transferências e outros subsídios obtidos” são verbas provenientes do projeto “EFTI4EU” e reembolsos de deslocações ao estrangeiro.

❖ **Outros rendimentos**

Os rendimentos de transações sem contraprestação recebidos nos exercícios findos de 31 de dezembro de 2024 e 2023 têm a seguinte decomposição na demonstração de resultados:

Quadro 12: Rendimentos sem contraprestação

Rendimentos	2024	2023	Diferença
Transferências e subsídios correntes obtidos	415 674 €	9 063 731 €	-8 648 056,97 €
Outros rendimentos	5 221 491 €	7 760 872 €	-2 539 380,56 €
Total	5 637 165,18 €	16 824 602,71 €	-11 187 437,53 €



Quadro 13: Transferências e subsídios correntes

Descrição	2024	2023	Variação €	Em %
Transf. obtidas - PAC 4º trim. de 2021, ano 2022 e 1º trim. 2023		6 877 728,73 €	-6 877 728,73 €	-100,00%
FSPT - Com. Anual 1% - 2023 - 0224027015000016	117 953,61 €		117 953,61 €	
Transf. e outros subsídios obtidos	273 739,79 €	1 347 169,32 €	-1 073 429,53 €	-79,68%
Acréscimo proveitos - Port. 359-A/2017 - 1% - 2024 e 2023	141 934,42 €	117 953,61 €	23 980,81 €	20,33%
Acréscimo proveitos - PAC 2024 e 2023		2 947 164,74 €	-2 947 164,74 €	-100,00%
Reg Acrésc Prov - Port. 359-A/2017 - 1% - 2022 e 2023	-117 953,61 €	-81 246,67 €	-36 706,94 €	45,18%
Reg parte acrésc prov - PAC 2021 e 2022		-2 110 210,62 €	2 110 210,62 €	-100,00%
Reg. acrésc outros rendimentos		-34 827,93 €	34 827,93 €	-100,00%
	415 674,21 €	9 063 731,18 €	-8 648 056,97 €	-95,41%

A rubrica, **outros rendimentos**, engloba essencialmente os rendimentos provenientes de:

- Correções de acréscimos de custos registados em duplicado em 2023 – 5.022.282,05 €
- Reposições não abatidas aos pagamentos de funcionários e ex. funcionários – 185.794.93 €
- Excedentes TPA's das delegações – 6.492,41 €
- Recebimento de seguradora sob acidente de trabalho – 1.637,19€
- Regularização de um cliente de cobrança duvidosa – 5.284.39€

As transferências e subsídios recebidos registam uma diminuição superior a 95%, face ao período anterior.



Gastos e perdas

❖ ***Fornecimentos e serviços externos***

[Handwritten signatures and initials in blue and purple ink]

Classificação económica	Descrição	2024	2023	Variação €	Em %
6214000000	FSE-Subcont e Conces de Serv-Serviços Aloj e Rest	0,00 €	2 887,50 €	-2 887,50 €	-100,00%
6221100000	FSE-Trab Especializ-Estudos, Parec e Cons Jurídic	766 082,72 €	346 434,96 €	419 647,76 €	121,13%
6221200000	FSE-Trab Especializ-Projetos e Serv Informática	990 313,20 €	172 743,46 €	817 569,74 €	473,29%
6221300000	FSE-Trab Especializ-Est e Proj Arq e Fiscal Obras	69 322,80 €	0,00 €	69 322,80 €	
6221400000	FSE-Trab Especializ-Estudos, Ec-Financ e Auditori	12 429,12 €	12 067,08 €	362,04 €	3,00%
6221600000	FSE-Trab Especializ-Organização de Eventos	433 820,47 €	103 555,44 €	330 265,03 €	318,93%
6221700000	FSE-Trab Especializ-Formação ao Pessoal	101 975,33 €	69 060,75 €	32 914,58 €	47,66%
6221900000	FSE-Trab Especializ-Outros Trabalhos Especializad	359 374,66 €	514 339,31 €	-154 964,65 €	-30,13%
6222000000	FSE-Serv Esp-Publicidade, Comunicação e Imagem	24 363,84 €	12 956,82 €	11 407,02 €	88,04%
6223000000	FSE-Serv Esp-Vigilância e Segurança	1 240 369,00 €	907 590,71 €	332 778,29 €	36,67%
6224200000	FSE-Serv Esp-Honorários-Contratos Individ Avença	40 604,40 €	25 239,60 €	15 364,80 €	60,88%
6226100000	FSE-Serv Esp-Conservação e Reparação Ativos Fixos	107 981,77 €	78 777,71 €	29 204,06 €	37,07%
6226200000	FSE-Serv Esp-Assistência Técnica	371 368,09 €	251 637,26 €	119 730,83 €	47,58%
6226900000	FSE-Serv Esp-Outros Gastos Conservação e Reparaçã	34 087,27 €	77 869,97 €	-43 782,70 €	-56,23%
6229000000	FSE-Serv Esp-Outros Serviços Especializados	9 633 353,15 €	15 905 524,18 €	-6 272 171,03 €	-39,43%
6231000000	FSE-Materiais Consumo-Peças, Ferram e Ute Desg Rá	289,80 €	907,79 €	-617,99 €	-68,08%
6232000000	FSE-Materiais Consumo-Livros, Documentação Têcnic	2 434,20 €	448,95 €	1 985,25 €	442,20%
6233000000	FSE-Materiais Consumo-Material de Escritório	71 283,95 €	10 872,22 €	60 411,73 €	555,65%
6234000000	FSE-Materiais Consumo-Arti p/Oferta, Public e Div	30 588,54 €	18 483,18 €	12 105,36 €	65,49%
6236000000	FSE-Materiais Consumo-Artig Hlg, Limp, Vest e Pes	493 796,63 €	471 275,87 €	22 520,76 €	4,78%
6237000000	FSE-Materiais Consumo-Medicamentos e Art p/ Saúde	1 728,53 €	0,00 €	1 728,53 €	
6239000000	FSE-Materiais Consumo-Outros Materiais	112 489,26 €	99 787,99 €	12 701,27 €	12,73%
6241000000	FSE-Energia e Fluidos-Electricidade	268 872,25 €	344 840,33 €	-75 968,08 €	-22,03%
6242100000	FSE-Energia e Fluidos-Combustiveis e Lubr-Gasóleo	40 054,27 €	44 406,67 €	-4 352,40 €	-9,80%
6242200000	FSE-Energia e Fluidos-Combustiveis e Lubr-Gasolin	49 999,37 €	42 237,98 €	7 761,39 €	18,38%
6243000000	FSE-Energia e Fluidos-Água	30 775,09 €	29 099,83 €	1 675,26 €	5,76%
6249000000	FSE-Energia e Fluidos-Outros	0,00 €	1 989,88 €	-1 989,88 €	-100,00%
6251000000	FSE-Desl, Estad e Trans-Deslocações e Estad	417 053,35 €	314 565,00 €	102 488,35 €	32,58%
6259000000	FSE-Desl, Estad e Trans-Outros	67,80 €	0,00 €	67,80 €	
6261000000	FSE-Serviços Diversos-Rendas e Alugueres	2 635 770,92 €	2 728 162,15 €	-92 391,23 €	-3,39%
6262000000	FSE-Serviços Diversos-Comunicação	716 401,57 €	650 989,16 €	65 412,41 €	10,05%
6263000000	FSE-Serviços Diversos-Seguros	15 013,06 €	8 940,92 €	6 072,14 €	67,91%
6266000000	FSE-Serviços Diversos-Despesas Representação Serv	5 085,00 €	0,00 €	5 085,00 €	
6267000000	FSE-Serviços Diversos-Limpeza, Higiene e Conforto	27 194,11 €	32 918,58 €	-5 724,47 €	-17,39%
6269000000	FSE-Serviços Diversos-Outros Serviços	25 718,62 €	2 341,42 €	23 377,20 €	998,42%
Total		19 130 062,14 €	23 282 952,67 €	-4 152 890,53 €	-17,84%



Relativamente aos fornecimentos e serviços externos houve uma variação negativa de 17,84% em relação ao ano de 2023.

Importa fazer as seguintes observações às variações entre o ano de 2024 e 2023:

- na conta 6229000000 - *FSE-Serv Esp-Outros Serviços Especializados*, verifica-se uma variação negativa de 39,43% no ano de 2024 em relação ao ano de 2023, deve-se ao facto de ter sido suportada a despesa referente ao ano de 2022 com o contrato da INCM – Imprensa Nacional Casa da Moeda no valor 7,1 M€.
- na conta 6221100000 - *FSE-Trab Especializ-Estudos, Pareceres e Consultoria Jurídica*, verifica-se um acréscimo de cerca de 121% no ano de 2024, deve-se ao facto de no ano de 2024, o IMT, I.P. ser contraparte nos Contrato de Concessão de infraestruturas rodoviárias, e parte na arbitragem, em representação do Estado Português, ter suportado as despesas relacionadas com as arbitragens jurídicas e financeiras, no âmbito dos processos de pedidos de reposição do equilíbrio financeiro no âmbito do Contrato de Concessão decorrente do evento COVID-19.
- na conta 6221200000 - *FSE-Trab Especializ-Projetos e Serv Informática* verifica-se um grande acréscimo no ano de 2024, pois foram adquiridas diversas licenças, também os serviços de consultoria funcional Lote 1-AQ TIC OUT24, serviços de outsourcing, de forma a preparar a implementação do novo programa “outsystem”.
- na conta 6221600000 - *FSE-Trab Especializ-Organização de Eventos*, o aumento em 2024, reflete o gasto com as diversas conferências “os ciclos de encontros”, especialmente no âmbito da mobilidade sustentável.
- na conta 6241000000 - *FSE-Energia e Flúidos-Electricidade* verifica-se um decréscimo que não é real, tendo em conta que houve um grande atraso no envio das faturas pela “Endesa”, o maior número só chegaram em 2025.
- na conta 6251000000 - *FSE-Desl, Estad e Trans-Deslocações e Estadas* houve um grande aumento em referência ao ano de 2023, deve-se a um número bastante significativo de deslocações ao estrangeiro, por forma a dar cumprimento a todas as atividades programadas para o ano de 2024.



❖ **Gastos com pessoal**

Gastos com o Pessoal	2 024	2023	Variação €	Em %
Remunerações dos órgãos sociais e de gestão	118 223,41 €	111 881,68 €	6 341,73 €	5,67%
Remunerações do pessoal	22 078 139,62 €	19 757 095,21 €	2 321 044,41 €	11,75%
Benefícios pós-emprego	72 658,29 €	52 417,15 €	20 241,14 €	38,62%
Encargos sobre remunerações	5 011 627,16 €	4 653 231,35 €	358 395,81 €	7,70%
Acidentes no trabalho e doenças profissionais	4 275,46 €	9 598,80 €	-5 323,34 €	-55,46%
Outros gastos com o pessoal	205 170,59 €	190 700,07 €	14 470,52 €	7,59%
Outros encargos sociais	89 009,68 €	99 596,32 €	-10 586,64 €	-10,63%
Total	27 579 104,21 €	24 874 520,58 €	2 704 583,63 €	10,87%

A variação positiva nos gastos com pessoal deve-se essencialmente aos aumentos remuneratórios de acordo com a Lei, às alterações de posicionamento remuneratório obrigatório e facultativo.

❖ **Transferências e subsídios concedidos**

O acréscimo em relação ao ano de 2023, encontra-se analisado no quadro seguinte:

Descrição	2024	2023	Variação €	Em %
Apoio transporte mercadorias ferroviária - RCM Nº 107/2024	9 000 000,00 €		9 000 000,00 €	
RCM n.º 134-C/2024, Transf FSPT	2 500 000,00 €		2 500 000,00 €	
Quotas	4 640,00 €		4 640,00 €	
Remunerações estagiários	4 044,99 €	50 606,52 €	-46 561,53 €	-92,01%
Renda Loja cidadão Saldanha - RCM 149-2021 - Mun. Lisboa	205 235,64 €		205 235,64 €	
Transferência para o LNEC - 2024	2 000 000,00 €		2 000 000,00 €	
Transferência para a AMT	9 882 165,85 €	9 083 772,56 €	798 393,29 €	8,79%
Operadores de transportes - PAC	4 064 803,45 €	3 988 423,03 €	76 380,42 €	1,92%
Trans e Subs Conc-Transferênc Correntes Concedida	27 660 889,93 €	13 122 802,11 €	14 538 087,82 €	110,78%
Transf. Metro Mondego, Despacho SEAO e SEM	3 540 588,00 €		3 540 588,00 €	
Trans e Subs Conc-Transferênc Capital Concedidas	3 540 588,00 €	0,00 €	3 540 588,00 €	
Total	31 201 477,93 €	13 122 802,11 €	18 078 675,82 €	137,77%



❖ **Outros Gastos**

O acréscimo em relação ao ano de 2023, encontra-se analisado no quadro seguinte:

Classificação económica	Descrição	2024	2023	Variação €	Em %
6813000000	OG-Impostos e Taxas-Taxas	40 111,80 €	41 553,72 €	-1 441,92 €	-3,47%
6873000000	OG-Inv n/ Fin-Abates	3 443,76 €	1 629 399,31 €	-1 625 955,55 €	-99,79%
6881190000	OG-Correç Per Ant-Correções Imp Dir-Outros -dif. Proj. AMT out a dez 2023	150 056,91 €	0,00 €	150 056,91 €	
6881310000	OG-Correç Per Ant-Outras Correções-Taxas	25 085,50 €	18 385,78 €	6 699,72 €	36,44%
6881500000	OG-Correç Per Ant-Regul a Contrib Declaradas	0,00 €	4 276,22 €	-4 276,22 €	-100,00%
6881900000	OG-Correç Per Ant-Outras inclui correção acrésc. anos anteriores	1 486 738,31 €	989 998,85 €	496 739,46 €	50,18%
6883000000	OG-Outros-Quotizações	223 049,53 €	185 554,82 €	37 494,71 €	20,21%
6886000000	OG-Outros-Perdas em Instrumentos Financeiros - IRC CEDIC	1 525 603,70 €	718,74 €	1 524 884,96 €	212160,86%
6889100000	OG-Outros-Outros Não Especificados Corrente	726 686,15 €	1 014 551,08 €	-287 864,93 €	-28,37%
Total		4 180 775,66 €	3 884 438,52 €	296 337,14 €	7,63%

Importa esclarecer ainda o seguinte, tendo em conta que no total houve uma variação positiva de cerca de 7,63%:

- a conta *6889100000 - OG-Outros-Outros Não Especificados Corrente*, inclui os gastos com a regularização do inventário (economato) de anos anteriores no valor de 242.349,46 €, e gastos com custas judiciais no valor de 484.336,69€.
- na conta *6881900000 - OG-Correç Per Ant-Outras* encontram-se refletidas as correções aos acréscimos referentes a anos anteriores, e gastos diversos relativos a faturas pagas no ano de 2024 referentes a 2023.
- na conta *6886000000 - OG-Outros-Perdas em Instrumentos Financeiros - IRC CEDIC* houve um aumento muito significativo, pois no ano de 2024 foi suportado o valor de 1.525.603,70€ relativo ao IRC – aplicações de CEDIC.



5.2. Situação financeira – principais indicadores

5.2.1. Indicadores Económicos

Nesta secção apresenta-se uma síntese dos seguintes indicadores económicos:

Indicadores	2 024	2023
Liquidez		
Liquidez Geral = ativo corrente / passivo corrente	1,38	1,12
Rentabilidade		
Rentabilidade operacional do volume de negócios = Resultado operacional (EBIT) / volume de negócios * 100	26,17%	48,12%
Rentabilidade Patrimonio Líquido = resultado líquido / património líquido	6,42%	10,74%
Estrutura Financeira		
Autonomia Financeira = património líquido / ativo	0,93	0,92
Solvabilidade = património líquido / passivo	12,41	11,75

A liquidez geral permite verificar de que modo é que a entidade está posicionada tendo em vista o cumprimento dos seus compromissos financeiros de curto prazo. Assim, verifica-se uma melhoria significativa na liquidez geral do IMT, I.P., passando de 1,12 em 2023 para 1,38 em 2024, indica que possui agora mais ativas correntes disponíveis para cobrir suas obrigações de curto prazo. Um índice acima de 1 geralmente é considerado um bom sinal de saúde financeira no curto prazo.

A rentabilidade operacional do volume de negócios, este indicador apresentou uma queda considerável, de 48,12% em 2023 para 26,17% em 2024. Isso sugere que a rentabilidade das operações da empresa em relação ao seu volume de negócios diminuiu. É resultado do aumento dos seguintes gastos:

- Gastos com o pessoal – aproximadamente 11%
- Transferências e subsídios concedidos – aproximadamente 138% (conforme explicitado no quadro das transferências e subsídios concedidos)
- Outros gastos – aproximadamente 7,63% onde se destacam as correções aos acréscimos referentes aos anos anteriores.



A rentabilidade do património líquido mostra que houve uma redução na rentabilidade do património líquido, de 10,74% em 2023 para 6,42% em 2024. Isso indica que a capacidade do IMT, I.P. de gerar lucro em relação ao seu património líquido diminuiu.

A autonomia financeira continua relativamente estável, havendo uma variação positiva de 0,01, tendo em conta que o índice próximo de 1 indica uma alta dependência de recursos próprios para financiar os ativos.

A solvabilidade apresenta uma variação positiva de 0,66, assim verifica-se que o IMT continua a ter capacidade para financiar as obrigações totais com seu património líquido.



5.2.2. Indicadores Orçamentais

Apresentamos também alguns indicadores orçamentais:

Indicadores	2024	2023
Grau da Execução Orçamental da Receita (%) = Receita cobrada líquida / Previsões corrigidas	99,53%	99,63%
Grau da Execução Orçamental da despesa (%) = Despesa paga líquida / Dotações corrigidas	95,81%	96,22%
Saldo Corrente = Receita corrente - Despesa corrente	46 975 652,25 €	51 593 135,60 €
Saldo Capital = Receita capital - Despesa capital	-9 727 248,55 €	-4 216 179,77 €
Saldo Primário = Receita efetiva - Despesa efetiva + Juros e outros encargos	37 285 975,58 €	47 408 922,36 €
Saldo Global = Receita efetiva - Despesa efetiva	37 285 002,94 €	47 408 198,22 €

Principais notas:

- Na despesa de capital não foi considerado o valor de 44M€ (despesa na aplicação de CEDIC (classificação económica da despesa D.09.02.05.A0.00 - títulos a curto prazo - administração pública).
- Na execução da receita houve uma variação negativa de cerca de 0,10%, percentagem esta pouco significativa, ou seja, no ano de 2024 foi cobrada e liquidada o valor da receita prevista em orçamento, tal como no ano de 2023, pois a execução foi muito próxima dos 100%.
- Na execução da despesa houve uma variação negativa de cerca de 0,42%, percentagem esta, pouco significativa, relativamente ao ano de 2023.
- No saldo corrente verifica-se um decréscimo de cerca de 4,6M€, ainda assim revela uma boa sustentabilidade no curto prazo.
- No saldo de capital importa referir que a receita do IMT, I.P. é cerca de 99,9% receita corrente, assim o saldo ser negativo. No ano de 2024 destacam-se na despesa de capital as transferências de capital para o LNEC no valor de

1.260.000€ e para o Metro Mondego no valor de 3.540.588€, assim o restante valor de cerca de 4,9M€ foram despesas com empreitadas de conservação e reparação, hardware (aquisição de impressoras, portáteis (...)), softwares, mobiliário (...).

- Embora o saldo global tenha diminuído em relação ao ano de 2023, reflete que o IMT, I.P. continua com uma saúde financeira boa e uma gestão orçamental eficiente.

5.3. Proposta de aplicação do Resultado Líquido

No Exercício de 2024 foi apurado um Resultado Líquido positivo de 35.281.114,06€ que se propõe que seja incorporado em Resultados Transitados no exercício de 2025.

O Conselho Diretivo

O Presidente



João Jesus Caetano

A Vogal



Maria da Luz António

O Vogal



Pedro Miguel Silva

A Direção Financeira

O Diretor de Serviços de Administração
e Recursos



Paulo Paiva

A Chefe do Departamento de Recursos
Financeiros



Vânia Santos